盛京時報
綜合版
今日一大張半
發行 康德新聞社 新京特別市中央通三四 康德新聞社奉天支社

皇帝陛下臨幸
新京軍官學校首期卒業式

大東亞聖戰、節節進展、凱歌頻傳、就中、担荷鎮護北邊重責的我國國軍、責務愈加重大、而養成國軍中堅軍官之新京軍官學校第一期卒業式、十六日在該校隆重舉行、畏蒙皇帝陛下、宸念垂及國軍精强國運隆昌、特傳出諭旨、臨幸該卒業式、十五日宮內府發表如左、

宮內府佈告第二十號

關於臨幸之件

十二月十六日

皇帝陛下臨幸陸軍軍官學校卒業式特此佈告

康德九年十二月十五日

宮內府大臣 熙洽

長沙作戰卓樹豐功
畏達上聞榮膺感狀
豐島部隊神田部隊同配屬部隊 重信部隊中隊長下嶋中尉等

【東京】昨年秋、爲擊破長沙方面第九戰區之敵兵、實施第一次長沙作戰、當時樹殊勳之豐島部隊、同配屬部隊、神田部隊、同配屬部隊、及重信部隊中隊長下嶋正利中尉、於二月十一日紀元佳節日、同方面軍司令官各授與感狀、此默默活躍於大陸戰野之勇士勳功、今畏達上聞矣、豐島部隊同配屬部隊、曾亘二旬、不分晝夜發揮絕大之機動力與攻擊力、與敵五軍所屬九師致命的打擊、並獨力長驅占領敵要衝株州、又神田部隊同配屬部隊、亘一個月、亦不分晝夜、發揮機動力與攻擊力、與敵四軍所屬四師以致命的打擊、且以適時制宜之行動、使軍之作戰指導、頗見有利、於軍作戰目的之達成上、有顯著之貢獻、更受個人感狀之榮者、有重信部隊中隊長下嶋正利中尉、以旺盛之責任觀念與鞏固之意志、對於任務、積極的邁行邁進、隨時奏偉功、尤具高邁德性、於戰場率先作勇猛之行動、爲部下敬仰、致中隊團結如鐵石、於漢水作戰以來數次之作戰、常樹偉功、於第一次長沙作戰、屢樹殊勳、

感狀

神田部隊
同配屬部隊

昭和十六年秋、軍企圖擊破長沙方面第九戰區敵兵、實施第一次長沙作戰、右諸部隊屬神田部隊長指揮、亘一個月、晝夜連續發揮絕大之機動力及攻擊力、與主要之敵四軍所屬六師、以致命的打擊、並與其餘多數敵軍以甚大打擊、且屢次行動、皆得機宜、使軍之會戰指導頗爲有利、於軍作戰目的之達成上、有顯著之貢獻、

即軍於八月下旬、於嶽州方面開始集中、部隊任軍之先鋒部隊、對於據大雲山附近之敵四軍、自九月七日、開始獨力攻擊、由兩翼包圍與敵甚大打擊、繼擊潰蝟集該方面之第卅七軍之一部、掩護軍之集中、且使軍之作戰企圖有利、

九月十八日、軍沿沙港線展開攻勢、部隊任左翼方面前線部隊、突破敵陣地、十七日、平岡部隊爲先鋒、極迅速進出汨水線、尾追敗敵至該河左岸地區、同夜、力行攻擊、占領天荊關爲端之大牙排橋的重要戰線、作成有利戰機、使軍得擴充戰果、繼立由甕江方面包圍攻擊敵廿六、卅七軍右側背之戰策、

二十日夜、軍基於右戰之命、由甕江方面山地中轉進、對北上之第廿四軍主力制其機先而與甚大打擊、二十一日甕江附近、翌二十二日在三角塘附近、各展猛勢及敵支隊抵甕江方面、部隊以主力、冒艱嶮、經石灣突入金井、將第六軍之背後完全遮斷、

因部隊勇敢之山地迂回、汨水左岸地區會戰之戰勝已決、又進向瀏陽方面、遭遇敵第七十四軍、由左縱部隊友成部隊、迅速突破敵線、而遮斷敵第五十一預備、第五十八師之退路、與殲滅的打擊、收得莫大之戰果、部隊因此、大擧戰果、皆因部隊長指揮卓越、常握戰機、於確固之統率下將兵一致協力、不眠不休、以熱烈之攻擊精神、貫徹任務並發揮部隊傳統之精强、平素之熱心周到之訓練無遺、其武功實拔群

茲授以感狀

昭和十七年十二月十一日

軍司令官

感狀

豐島部隊
同配屬部隊

昭和十六年秋、軍以擊碎長沙方面第九戰區之敵爲目的、實施第一次長沙作戰、該部隊、即時遵從豐島部隊長之指揮、亘兩旬間不分晝夜、發揮絕大之機動力與攻擊力、對主要之敵五個軍之九個師、與以致命的打擊、加之獨力長驅佔領敵之要衝株州、以於達成軍之作戰目的上、爲顯著之貢獻、

即軍於九月十八日、方由沙港線開始攻勢、部隊即改爲軍中央第一線部隊、擊破敵第四及第三軍之各一部、迅速進出汨水之線、十九日以來乃驅逐三十七軍之一部進出新市東、南該河左岸地區、其次基於軍之企圖、機敏中轉向長樂街南方地區、準備攻勢、比二十二日軍一齊開始攻勢、乃於長樂街南方高地、佔領堅固陣地、對第三十七軍、以部隊之主力壤部隊、突破栗山港方面、以岸川部隊、迂迴浯口南方山地、廿三日對其第十四師、於長嶺東方地區、將之包圍殲滅、爾後部隊續續於西鄉坦、竹山鋪、古華山間地區、與第一軍遭遇、對之加以猛攻、至廿五日、其間對第九十師及預備第十師、與以殲滅的打擊、

比軍部署向長沙追擊、部隊乃先向金潭急追中、適逢由瀏陽方面西進思佔領撈刀河兩岸地區佔領陣地之第九戰區之精銳第七十四軍、乃急襲攻擊於春華山、永安市間之地區、自廿六日迄翌廿七日、展開慘烈之激戰、殆殲滅其主力第五十七及五十八師、因此致使敵第九戰區司令長官薛岳、放棄固守長沙之企圖、

部隊於該激戰後、更不失機、以岸川部隊先導、如所命神速向瀏陽河畔、續行追擊中、而二十八日鑑於敵退却狀態、申請向株州追擊、當時得軍之承認、部隊乃勇躍以獨力長驅向株州敢行追擊、其間殲滅由長沙方面退却中之暫編第二軍、且將第五十七師完全捕捉、收有莫大戰果、廿九日遂將要衝株州佔領、

十月一日軍開始反轉、部隊即破碎敵第九軍主力於影珠山附近側擊之企圖、十月三四日、與以甚大損害、實爲隊擊如此偉大之戰績、實因部隊長之意志極爲鞏固、而於其積極卓越統率指揮下、將兵協力一致不眠不休、以不斷壓制殲滅敵方不已之熾烈的攻擊精神、貫行其任務所得之結果、又堪謂爲無遺發揮部隊傳統之精强與平素、周到猛烈之訓練精華、其武功誠爲超羣、

茲授予感謝狀

昭和十七年十二月十一日

軍司令官

感狀

重信部隊中隊長
陸軍中尉 下嶋正利

該氏資性剛勇、責任觀念旺盛、意志鞏固、至誠一貫、居常邁進職責、尤其從之高邁德性與戰場上率先勇猛之行動、躬自爲部下敬仰之的、使中隊團結成鐵石之團結、是以中隊自漢水作戰以來、數次作戰、常樹立偉功、即在第一次長沙作戰、亦屢建偉勳、原來昭和十六年秋、第一次長沙作戰、豐島部隊主力

九月廿二日、力攻栗山港附近一帶佔領陣地之敵第百四十師、至夜、戰況不能如意進展、豫備隊深入敵陣中、當時、敵由縱深支點射擊、極形熾烈、中尉基於部隊命令、勇躍揮部下中隊挺進、受奪取敵陣地要點之任務、突進於所命之一九六・八高地、急襲佔領之、中尉在該高地、目睹其南方屹立之標高三三四・三高地敵陣地鑽鋪、以排除敵軍頑强抵抗、暗夜克踏破數公里之嶮路、遂奪取之、而翌二十三日天明扼制退路上要點之敵軍、企圖奪還該高地、屢接集中砲火、前後三次由四周反攻而來、乃與之接戰格鬥死傷甚衆、然而中尉毅然斷行擊退、確保該高地、扼制潰敵第百四十師退路、以爲部隊殲滅該師之因、不特此也、九月二十五日、在服臨舖南方石渡附近、中隊以部隊左第一線攻擊中、當部隊戰況交錯之際、獨斷而攙豫備隊、攻擊當家塘及其西方高地、急襲擊碎敵軍、遮斷敵軍退路、以收巨大戰果、次之、九月廿六日、中隊爲前衛之右第一線、攻擊敵七十四軍之根據地春華山西北側高地、命令中的中尉、侵燃烈的敵火、率先立於陣頭、頑强的抵抗、突入敵第一線、與敵之猛射擊執拗的逆襲、在第一線小隊呈突擊衰微狀態時的中尉、率先攜予備隊逆襲、使向敵敢然突進、此時、數彈由尉之胸部貫通腹部、豪氣的中尉亦連呼突擊之聲、並叱咤激勵部下、遂壯烈的戰死矣、目睹此狀況的部下將兵、對此壯烈陣亡、感奮蹶起、率先突擊、攙豫備隊對逆襲而來之敵兵奮然反復突擊者三次、終奪下該高地、將敵一營完全殲滅、且繳獲多數兵器彈藥、以上中尉之行動、本其卓拔之戰術的判斷、窺破戰機、以旺盛之攻擊精神、常邁進積極的推行其任務、厥奏殊功、其武勳誠可爲軍人龜鑑

茲授與感狀

昭和十七年十二月十一日

軍司令官

時論
農產物蒐荷與貯藏

今冬農產物之蒐荷。據各地方消息。成績均稱良好。此雖地方官廳及農產公社等各關係機關協力出荷之所致。要亦農民認識戰時意義。相與順應國策。踴躍出貨。遂有糧車絡繹不絕。糧食囤積如山之壯觀。並聞農戶出貨。間有超越預定契約額者。後防食糧之充足。至堪欣幸。況現在之蒐荷。尙是初期。由此以往。當必努力增進。惟對於農產物之貯藏。似應稍加措意耳。

當農產物蒐荷之初。農家尙有未曾打場者。爲出貨期所迫。勢不得不迅速打場。迅速運赴交易所或糧棧。是等出荷物。雖均經乾燥。但其成熟時所含之水分。恐未必能完全乾透。大量貯藏。易於發熱。此亦物理之當然。就令冬冷無虞。一入春期。未必能免。向者由農家自行收藏。或由糧棧買去。彼等貨少。而又專力於此。故能未待其發熱。早經設法防禦。不致受何等損失。今歸公家蒐荷。保管無人。農民固推出不管。其他機關亦不便越俎代謀。集多數糧食於一處。一經蒸發霉變。損失固然不貲。配給於人民。幾乎不堪供飯食。此非吾人危言以聳聽。確有事實足以證明。所以農產物不僅當注重於蒐荷。尤宜注意於貯藏者也。

因農產物關係於民食。並於軍事上有重大關係。故必須歸國家統制。國家要嚴密統制。必須於農產物收穫時期。儘先蒐荷。否則奸商與農戶溝通。私行暗賣。破壞統制。是以蒐荷不容或緩。蒐荷以後。在統制方面。決不能以爲貨已蒐荷貯藏。祇要隨時配給。其他可以不顧。要知農產物無論如何乾燥。至來年春末夏初時期。必有一度蒸變。統制食糧者。還得用老於糧業中人。使之任貯藏管理。盡忠國事。爲指導翻騰。不使農民辛苦之所獲。儀性畜猶嫌無用。庶幾大量之蒐荷。內供民食。外給軍事。綽有餘裕矣。

蓋農產物爲含有生意之物質。蒸變乃其自然性。即非稻穀高粱大豆小米。凡足以供食用之農產物。貯藏不良。均足以致敗壞。官方於農產物一面督促蒐荷。一面於貯藏上必須設法保持其安全。則隨地傾瀉。任其伴入泥沙冰雪。當事者亦宜十分注意。因果腹充飢之農產物。一經有蒸發等情。便不能食。即使不變味而可食。煮後之量數亦少。豈非一大損失。農民旣顧念時艱。明瞭國策。努力出荷農產物以應國家之需要。地方長官亦親立蒐荷陣頭。與夫交易所人員晝夜。無非當農產物在民食軍糧上有重要性而已。

農產物之重要性如是。則農產物之貯藏。更不容疏忽。目前蒐荷。雖覺踴旺。究竟尙在蒐荷初期。對於貯藏。正可從容布置。農民本格的出貨。尙有待於將來陸續實行。緣蒐荷時期。爲日尙長。或有人工及車輛關係而未能遵期出荷者。再加努力督促之結果。必能有顯著之演出。武部長官謂本年農產物之蒐荷。尙不克十分樂觀。此係期望殷厚。是以勗勉有加。終之不論如何。旣蒐荷之農產物。弗以爲蒐荷畢乃事。農民出品之蒐潮不一。貯藏之防備宜周。務當事先深切講求。乃可萬無一失。徵諸食爲民天之義。貯藏與蒐荷。實有兼籌並顧之必要焉。

擊墜破敵機四十四架
沈哨戒艇二輸送船二
海軍機於新幾內亞布納附近戰果

大本營發表【十五日下午三時三十分】新幾內亞島方面日本帝國海軍航空部隊、十一月二十四日以來、迄十二月八日、在該島東部布納附近、擊墜擊破敵機四十四架、擊沈敵哨戒艇二隻及輸送船二隻、此間、日方自爆或未歸還之飛行機九架、

布納港簡釋

【東京】布納港、屬於英領新幾內亞北部行政區域、爲北岸比較亘大之港街、有軍用鐵路、越斯夫、坦里山脈、連結莫利斯維港、

粉碎反攻企圖
襲擊制敵機先

【東京】企圖反攻奪回緬甸之在印英軍、爲於印緬國境增强兵力、使大輸送船團向浙地港入港、然已被日本陸上空軍察知、乃於五日、十日兩次以戰爆連合之○○機、對此猛襲、與以莫大損害、其戰果已於十五日由大本營發表、即當敵組織包含小型巡洋艦一隻、砲艦五隻約四十隻之大船團、輸送增强兵力、開始於浙地港上陸時、日本陸軍航空部隊早已窺破此機、於五日、十日兩次奇襲該港、擊退與敵之熾烈砲火同時挑戰而來之哈利根P四〇等之戰鬥機、堂堂敢行大爆炸、擊破、沈及起火之船十隻以上、並對飛行機擊墜十機外、予停車場等之陸上軍事施設以大損害、擊墜實達七機、計哈里根五、P四〇、一P三六、一、不確實三機計哈里根一、P三六、一此次大爆炸戰果、將由今後調查而見擴大、敵側亦承認因日軍之空襲浙地港、而受損害、已對日開始反攻之美英、於南太洋索羅門海域、挑決戰而來、擊海空、陸之兵力、企圖反攻、一方西之正面、企圖奪回緬甸之美英將三者、頻頻狂奔軍事合作、續行航空遊擊戰、策急行增强東部國境之兵力、此乃出自美英側思牽制索羅門戰局之意圖、日方對此見機神速而動、藉以鞏石之陣容、十月下旬乃對敵之重要空軍基地登斯基亞浙地港兩飛行場、敢行大空襲、挫敵之銳氣、此後對敵之施設、加以爆炸、遂捕捉滿載兵與武器之大船團、敢行大爆炸、然敵猶執拗企圖反攻、續行蠢動、故緬甸正面之戰局、決不容樂觀、然日方常制敵之機先、藉以破碎敵方反攻之態勢、又我航空部隊、當部隊爆炸各地時、常只以敵之軍事施設爲目的加以正確之爆炸、乃取對印度民衆、不與以損害之方針云、

日機戰爆連合
粉碎印浙地港設施

【里斯本十五日電】頃據紐約電訊、日本航空部隊、十日夜、以戰爆連合編隊、爆擊浙地港、殊予該地軍事設施以巨大損害、

日機襲浙地港
墜機十架沈船七隻

大本營發表【十二月十五日十二時】緬甸方面陸軍航空部隊、十二月五日及十日、攻擊英屬印度浙地港、與英空軍船舶及軍事設施以大損害、迄及本日判明戰績中、主要者如左、

一、與敵之損害(甲)擊墜飛行機十架(內不確實者三架)(乙)擊沈船舶七隻、全破半破十隻、起火者四隻乃至五隻、(丙)陸上設施、車站及碼頭、倉庫、浴以直擊彈八、炭毀列車一、

二、日方損害、尚未歸還者、飛行機二架、

國民訓詳釋
忠義爲本民族協和
努力於道義國家之完成 (二)

國民訓的第二訓『國民須以忠孝仁義爲本、民族協和、努力於道義國家之完成』這是指示國民走向實現王道樂土的訓練、而値得我們口誦心維、公諸實踐而勵行弗替的、但是這第二訓究竟是包括着怎樣的深意呢、倒需要從淺處加一點解釋、

誰都知道東方有東方的精神、或是說有東方固有的道德、把這固有的道德、具體說來、便是東方人民一致遵奉行的忠孝仁義、如是換句話說、所謂忠孝仁義、便是東方固有的道德、同時也是東亞人民以驕傲世界的地方、而且忠孝仁義這四個字、祇要讓東亞人民的耳朶聽來、就像聽到他最熟識的談話、這便是人人有傳統印象的明証、也就是說人們不去求深解、就能明白這四個字的意思、

從字面上來講、忠是忠於君國、孝是孝順父母長上、仁是愛人、義是勇於公正的行爲、而不辭艱險、這種解釋是任人皆知的、尤其在我國秉受黑水白山的靈氣、人民都是樸實、而性情勇敢、素行忠孝仁義是特別適合、不過忠字若單單解釋爲忠於君國、倒使他的範圍是過於狹小、記得論語上有這樣一句話、就是『爲人謀而不忠乎』、從這一點看、忠字還包括有誠信的成份、可見不論做任何事、都不該離却誠信、也就是說以忠字做爲完成各種事業的基礎、至於孝、狹義的論法、當然是盡孝於父母長上、然而把孝的範圍伸張開來講、其中還有悌友等的要素、被孝字包含着、悌和友、就是和孝同樣同心、而表現在孝字之下的行爲、如是說來、孝字或是廣義的孝字、便成爲應人的要件、不論把忠孝從哪方面來講、反正他是我們東方固有而高尙的道德、在昔時曾有這樣的話、就是『忠孝不能兩全』要爲國盡忠便捨却在家行孝、要在家行孝、便不能爲國盡忠、這便是所謂的不能兩全、像這種的實例、從古至今眞是數不勝數、李密爲奉養祖母盡其天年而上陳情表、和宋代名將岳飛受到母親的激勵、不顧家鄉、馳騁疆場的專心於精忠報國、這都是盡人皆知忠孝不能兩全的實例、此外單就忠孝來擧古人的例子、那當然不是些許紙面上、可以寫得開的、但是還着著名的說上一位兩位、如同關羽、文天祥、閔子騫、便屬於忠孝之內、

然而時代的演進、潮流的改變、已經把忠孝不得雙全的分離論、宣告破滅了、現在我們的主張、是要把忠孝合而爲一、同時把往昔看忠孝的分野、也稍稍放大一點、在往昔也未曾不是要把忠孝合攏起來、像求忠臣必於孝子之門、這便是左証、不過當時有潮流環境的關係、許人們把忠孝不得雙全反而做得更加明顯了、如今我國受日本皇道和我國王道的薰治、以及附上時代的要求、必須把忠孝結成一体去實踐、把臣子之道做到完全圓滿、而不復存在昔不能雙顧的思想、才是當前需要的、同時務必把觀有的分野、拉長一些、說起仁字與、從淺近說便是愛仁字的構成是二和人、所以知道至少須有兩個人才能發揮出仁的精神來、當然這二字還不祇要代表是兩個人、而要是極多數的人、從仁字解釋成的愛人、是人類最高尙最偉大的精神、不過單就愛人來講、也許嫌他的範圍過於小一點、所以仁愛該是博愛、博愛是無有人我之見的、在自己可能中、盡量去愛別人、讓別人都和自己同樣的好起來、這種解釋固然不足以代表仁的眞正崇高價値、但是這一點却能引出另外的一種說法、現在我們勵行着的全體主義、好像就是仁的表現、全體根本不是個人、而是每個人所共同結成的、個人爲了全體的好、便發揮自己之長、盡量補別人之短、如是人如此便是人人懷着仁而愛人的心、再深刻一點說、就是不惜個人而顧及團體、至於英美盛行的自由主義、便恰與此相反、祇要我自己好、對我自己有利益、別人如何是不必管的、若是從仁字的立場來評斷、我們所奉行的全體主義、和他們所行的自由主義簡直不能同日而語的、一個是具有人類最高崇高精神、一個是如禽如獸的相互傾軋、彼此一較、天壤之別、可以明矣、由以上做証明仁的確是我們東方人民固有的、所以我們應該盡量的發揮、

至於義字、好像不應該和仁字分開有了仁愛的精神而不惜犧牲一切的表作、這樣便是義所以仁是思想、而義是表現思想的行爲、因爲仁和義是如此的密切、於是義便給有仁心的人做出一條應行之路、仁人所行、必不離於義、於是仁與義是人一時不可或缺的、義的範圍也很廣泛、不論各界人士、都有該特別遵守的義就道專以發財爲目的的商人、還有他們的格言、可見義的重要性了、要完成義的工作、有時很難、像殺生成仁捨身取義便是要犧牲自己身体性命不要、也要把義字完成、自古忠臣、孝子、義俠、節婦、沒有不是把義字看得特別高貴、就連生命也沒有他重要、同時這也是東方道德、爲舉世稱比的地方、和義最相反的是利、見利忘義、便是指着這一點說的、假如人人都起利來、於是自私之心、便油然而起、於是愛人之心便隨之消滅、凡是讀過孟子的人都能知道、孟子見梁惠王、梁惠王首先說了一句、『何以利吾國乎』、而孟子知淺淺的回答一句『亦有仁義、而已矣、王何必曰利』、可見孟夫子對於這道義和利的不顧義的是如何在小看、同時孟子爲得使梁惠王知道仁義比利好、便說了許多的譬喩、同時警告他『上下交爭利而國危矣』、說起這段話來、距今已千年於茲、仁義之風自古便很盛行了、

從以上拉雜的看來、忠孝仁義、的確是人類最純潔最高尙的道德、同時也正是我們東方的道德、人們實應不同於禽獸、人如何得以爲人、這四個字便是可以做爲禽獸分析的根據、我們是東亞民族、我們有君有父、我們要維護全體、我們要做人類本着仁愛該做的行爲、所以國民須以忠孝仁義爲本、假如捨本逐末、適如緣木而求魚、鑽冰而取火、任何道路、不得通行的、

我們國家固然是複合民族所結成、然而這其中並不含着兩樣的成見、也就是處在蔑蔑國結、協和甚麼意思、若是能自以前解釋的忠孝仁義的話、不妨說協和是仁字的化身協和在古書經上已經可以找到、那就是『協和萬邦』可見協和是沒有他我的觀念分別、是要共同發展、共同享受福利、從這幾點看、正和仁的精神相協和、比如是一個家庭裡沒有仁或者協和的意思、那麼惟有意見分歧獨立、終而陷入不可共同生活的地步、由家庭擴展到社會、到國家、都是同於此理、

想叙民族協和、必從根本着手、相互間須開誠相見然後交換意見以達意、剷除猜疑而以共存、彼此永久懷着仁愛的精神、不分人我、那麼民族協和一定會做到好處、

有了忠孝仁義爲本、再加上民族的協和、我們的國家自然而然便是道義國家、換句話說、道義國家、便是以忠孝仁義爲本的國家、再講求民族協和而實際國家、所得到的最終結果、不外是王道平平、人民含樂其業、上情下達、下情上通、融一國如一家、凡所行使無不由於仁義之道、那麼道就算是道義國家了、爲甚麼要建立道義國家呢、主要就是、惟有道義國家、才是國民唯一的安樂、才是國民生活理想的樂土、

我想不論是那一個國民、沒有不想要生活在道義國家裡的、但是道義國家、却需要人民共同來建設、而道成的方法、便是以忠孝仁義爲本、民族協和、那麼道義國家便可以實現了、所以國民訓的第二訓『國民須以忠孝仁義爲本、民族協和、努力於道義國家之完成』便是明白指示國民走向實現王道樂土的訓練、是我們國民應當口誦心維公諸實踐而勵行弗替的。

天皇陛下賜謁 日產業經濟代表者

【東京】拜承 天皇陛下對於未曾有聖戰下尤其日本產業界之動向、深示大御心、特召十五日參集在首相官邸、舉開之產業經濟代表者懇談會之東條首相以下內外產業經濟金融代表者三百八十餘名於宮中、賜予拜謁、而前此已對宗教團體代表賜予初次拜謁、今日又拜受異例之旨意、一同對此破格之光榮、惟有恐懼感激、是朝浴御召光榮之津田信吾、鄉古潔、鮎川義介諸氏以及各代表、與東條首相以下政府關係者同、參內宮中、參集拜謁間、西溜間、東條首相以及平生鐵鋼統制會長、藤原產業設備營團總裁、小倉國時金融金庫總裁、鄉古三菱重工業社長其他加藤內原訓練所長等凡三百八十餘名、肅然整列、等待出御、此時正午前十時、天皇陛下出御、天顏朗麗、御着陸軍御軍裝、並佩用大勳位並功一級各副章、由百武侍從長以下伺候、賜以謁見、一同於咫尺之間、奉拜 龍顏、[illegible]

舉國力成戰力 日開產業經濟代表者懇談會

【東京】今值戰爭情勢下迎大東亞戰爭第二年更要求舉國家總力必勝體制之時期、日本政府、曾於十一月十五日開生產增強官民懇談會、與生產第一線之民間側代表促膝懇談、復於同月二十七日設置臨時生產增強委員會、及地方各機關絡協議會、致力講求擴充生產力諸施策之際、於封鎖、龐大資源與生產力而欲出反擊體勢之敵國英美經濟力、乃刻下之急務、為更以擴充生產力為中心確立完實生產體勢、而於十五日午前八時二十分、在首相官邸網羅全國產業經濟界指導者開產業經濟代表者懇談會、政府側有東條首相、鈴木企畫院總裁以下各關係內閣四長官、各省次官及其關係官、民間側有內外地產業、金融、交通、農業、林業、水產等各產業經濟界之代表三百六十餘名出席、由東條首相致辭、謂大東亞戰爭入第二年今日決戰之勝負、端在日本與英美敵國生產力之優劣、故日本產業經濟之整備強化、實一緊急要務、因此、舉日本國力使成戰力化而與確立具備日本特格之驚賞生產體勢、經對必要等語、要望全產業經濟人士奮起、開始懇談、關於以擴充生產力為中心之綜合國力增進策、各出席者對政府諸施策、率直開陳意見並希望、正午稍事休息、午後政府首腦部與民間側仍繼續熱誠懇談云、

（生產增強官民懇談會東條首相之致詞）

【東京】中央物價統制協力會議、隨同本月初旬至明年三月末展開之經濟戰力增強運動、為強力實施現下最大需要之生產增產與國民生活安定上所必要之措置、乃於十四日午前九時、在丸之內大東亞會館、開第三回會員總會、由政府側之岸商相井野農相、谷口大藏次官、奧村情報局次長外約百名之關係官、協力會議側之結城局議長、藤山日商會頭、仙石產組會頭外約三百名之會員出席、國民儀禮後、結城會議長致詞本運動展開之意義、次由岸商相、井野農相、鈴木企畫院總裁（秋永第一部長代理）賀屋藏相（谷口大藏次官代理）栗橋陸軍省經理局長、武井海軍省經理局長、安藤翼贊會副總裁等各致詞、午前十一時總會終了、繼開經濟戰力增強協力會議、先由結城議長致詞、中西事務局長說明運營方針、次由藤山日商會頭仙石產組會頭發言、正午一旦休息、午後一時再開、九十二件之提案一併提出、由第一（重化學工業）第二（輕工業）第三（農林水產業）之三部會分担審議、而由各會員開陳活潑偵擊之意見、午後五時第一日之日程告終云

【東京】十四日午後之經濟戰力增強協力會議、午後時再開、第一（主查大河內正敏子）第二（主查津田信吾）第三（主查酒井忠正伯）分此三部會、而入審議中整理議案並發言者、於第一部會、有淺野日本鋼管社長提案之「鐵鋼增產方策之重點」以下十七件、於第二部會、有鶴見羊毛統制會社長提案之「關於纖維之價格政策」以下二十四件、第三部會、有東浦帝國農會幹事長提案之「關於綜合食糧對策之件」以下二十六件、由各員說明提案理由、對於此會員相互間及、官民間行活潑之質疑應答、第二日之十五日、午前九時於大東亞會館、開催物價統制協力會議全國會議、任吉野信次氏為議長、但附議決定之件如次

一、強化地方物價統制協力會議方策、

二、關於增強經濟戰小運動之件、正午稍事休憩後、午後一時半再開增強協力經濟戰力會議、由大河內津田酒井各部會主查報告部會之審議經過、政府側對此施以總括的答辭、後有結成會議長之統裁、午後四時全日程方告終了、

潰有力商船隊 德快速艇縱橫英近海

【柏林】德國海軍當局、十四日發表、關於德國海軍快速艇隊之新戰績、發表如次、德國海軍以「海上遊犬」知名之快速艇隊、十二日夜、在英國本土東岸海上、發現有力護衛下之英國商船隊、發以破格上校所率數隻快速艇、急襲商船、命中四千噸級商船一隻、瞬即沉沒、數分鐘後、擊沈二千五百噸級輸送船二隻、葬身水底、更擊沉三千噸級輸送船二隻、德國快速艇隊中二隻、更在洛斯特伏特南方、急襲命中滿載燃油之敵油槽船、使之起火、全部平安歸返基地、

毀蘇戰車三千餘輛 德軍東線進攻如火如荼

【柏林十四日電】德軍司令部十四日正午發表、十一月二十一日起至十二月十三日、東部戰線之戰鬥、德軍擊破赤軍戰車三千輛以上、據該發表、中部戰線赤軍戰線之赤軍戰車、損失最多、赤軍在加里寧伊爾敦湖附近地區、自十一月廿一日開始反攻以來、喪失戰車總數、達一千五百六十八輛、十四日、赤軍在該方面、又復出反攻、德軍擊破赤軍戰車廿一輛、完全將之擊退、

【斯德哥爾摩十四日電】蘇聯情報局於十四日正午之戰況公報、亦承認東部戰線全域之德軍之猛攻、愈益熾烈、據該報之表現、意以「如火如荼之鋼鐵之怒濤」為標題、報來德軍對赤軍陣地、不斷擊破、在斯達林格勒戰線方面、德軍之攻擊更為勇烈、十四日正午之蘇聯戰況公報、已於無可如何之中、承認斯達林格勒市西南方地區德軍之顯著之進出、並主張赤軍於新市南郊外地區、突破德軍第二線陣地、目下正排擊頑強之抵抗、壓迫第二線陣地、然德軍立即將其反攻擊退、由於該方面赤軍之反擊脆弱、乞氣乎克將軍乃分割該方面之兵力之一部、轉用於他方面、在頓河灣曲部、德軍之陣地、亦毫無動搖、在頓河中流地域、雖十二日被赤軍占領、但及十四日已奪回一戰略據點、此外加爾梅克曠野、十四日天氣甚佳、德軍之作戰、因而順利進展、在高加索戰線之柴普索井泰里天克北部地區、亦展開活潑之攝動作戰云、

蘇聯情報局發表

【里斯本十四日電】東部戰線之德軍亘全線開始猛攻以來、已經一週、其後德軍冒嚴寒降雪、與赤軍開反復激烈戰鬥、亘全線[illegible]大戰果、蘇聯情報局、亦承認二、三日來、赤軍情勢瀕危之事實、尤於斯達林格勒、及頓、窩瓦兩河中間地區之戰鬥、赤軍不利、十五日夜、蘇聯情報局稱一週前、德軍亘東部戰線全線開始反擊、漸次熾烈、德軍部隊亦漸次增強、尤於斯達林格勒地區、反攻猛烈、赤軍空軍部隊、於過去一週間、於此方面之空中戰、即喪失飛機百三十五架矣、而確認德軍之占優勢、

英驅逐艦潘意蘭號沈沒

【里斯本十四日電】頃據倫敦訊、英國海軍部十四日發表、驅逐艦潘意蘭號沈沒、

重光大使招開各公館長會議

【東京】大東亞省設置後、駐華大使統轄下初次之公館長會議、由彙與大東亞省首腦部充分協議今已歸任之重光大使招集、預定十八、九兩日在南京舉開、

滿蒙貿易會議

滿蒙貿易會議、十四十五兩日、上午十時舉行、鐵道貿易關係在國務院滿堂、陸境貿易關係、在國務院第一會議室、分別舉開、出席人士、蒙疆側中野貿易科長、古屋參事官、池江鑛業科長、片岡金融科長等十四名、滿洲側古海總務廳次長、樽見企畫處長、生松貿易司長、及經濟、興農、民生各部關係官二十餘名、有所協議、（圖為協議會）

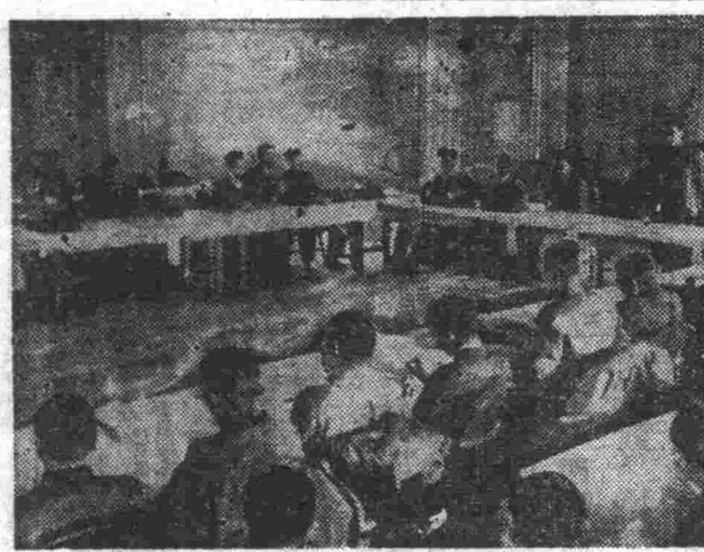

糧車雲集佳穀山積 農民以血汗結晶熱烈供出

糧穀蒐集實況視察記 ① 法庫縣

法庫縣為奉天省下有數之供出縣、政府對該縣之分配率、亦在他縣之上、同省下最為期待之優秀縣也、該縣為期實任數量之出貨、自縣長以下、全體縣民莫不努力奮鬥、此種精神、殊堪欽佩、當記者至法庫之十二月十日、正第二次出貨工作隊開闢成、縣長親立陣頭、由縣公署、農事合作社、協和會等日滿職員編成、各班開始向縣內各地域之各村屯出發、故縣公署內、空氣甚緊張也、縣職員派防寒服、歸靜肅、忙忙碌碌出發、報告連絡既終、乘於縣長、副縣長之前、接受指令、設令之下、此為即出貨工作本部、縣公署之全工作、如集中於出貨者、由然此等工作隊員之努力、農民之協力、成績甚佳、迄十一月三十日、已突破早期出貨運動第一回計劃分配數量、及預期數量相合之實任出貨量之百分之五十、其餘之百分四十八、本年內必能達到、故目下益努力中、此縣之出貨工作、每班擔任兩村乃至三村、人員為日系三名、滿系五名、共分若干工作班、赴二百零六屯、此工作班與村屯自体之出貨報國隊、（屯長為中心）密切連繫、舉全屯對分配量而注全力、工作員力說國家對農產物要請之緊急、農民亦積極的協力、其成績殊堪期待、縣下五處所設之九交易場、開設以來皆大舉成績、此事實之証據也、法庫交易場本年十一月末較去年同期、收買額約增一倍、於十一月中旬至三十日之早期出貨運動、棉市增產、使農民自動的出貨、今年本年度出貨最盛期、每日上市之大車、成群結隊、下市之滿交易場內、各道路亦轆轆不絕、穀堆如山積、人皆竟夜露宿以待翌次、可見其盛況矣、為合作社職員、亦常五六日不休息、忙碌於收買整理之工作、於此亦可見、農民出貨之實態、入十二月、早期上市告終、而入第二期工作、迄十日前後、可告一段落、交易場亦見清閒、然每日亦有三、四百輛大車輻輳、至於最盛時每日平均不下一千輛、此早期出荷之主要品、為高粱、粟、包米、已達百分之百之實任數量、交易場中若干種圓、皆豎滿糧穀、皆農民熱汗之結晶、亦沃土之惠也、據交易場主事談、於最盛期、場內乃甚擁擠、曾有一農人、攜來約量之大豆兩麻袋、大雪闔麻袋、不棄於夜間、將豆一袋被盜、農人無計、求助於主事、借合作社之大豆一袋、始得交易、翌日該農人攜大豆一袋、返還合作社、於此可見、一般農對契約量之用實、亦深具實任感、合作社主事深為之感動、曰「現場之我等、見農民之誠意、最為欣快」交易場、乃農民一年間之總決算處、尤於今年特配棉布、並優先的配給豆油、農民得布、皆洋溢滿足之微笑由交易場歸之、可見舉國向戰時增產邁進之目下省下法庫、舉全縣挺身於出貨

直嫌副縣長稱、對出貨最有直接影響者、為棉布之配給、此棉布、為奉天纖維組合發下者、而對各縣之輸送甚遲、本為督勵出貨者、當然不能對農民停止配給、不得已、日前由縣下各村集大車百輛編成輸送隊、往復費時三日夜、由奉天領得配給棉布、出貨工作始開始、亦可見搶後之意氣、如此壯也、

本報特派 文 前澤記者 照片 小澤記者

經濟

圓滑進行金融統制 結成全國金融機關協議會

政府並中銀當局、對於全金融機關、於為謀滲透徹底政府諸施策之意圖下、以中銀為中心、認為有連結全國金融機關結成新團體之必要、作成具體案中、今已決定、近將實現、該協議會、乃以中銀、興銀、商工金融合作社、無盡協會、銀行協會、橫濱正金、東拓、大興公司結成、於有機的連繫之下、協力中銀所行之金融統制者、該長由中銀總裁担當、又為地方組、於一定地區設置地方金融協議會、使結成為其地方之金融機關、今由於本協議會之成立、可期待中銀所行之金融統制事業圓滑遂行云、

煉炭工業會社 最近即可成立

為謀時局下煤之使用合理化、故方計畫以無煙煤為原料之煉煤製造企業化、因之依溪城炭鑛日滿商事日產化學工業三者之資本提攜而設立煉炭工業會社、且下三者間正行折衝中、此煉炭工業會社、以溪城煤礦產出之無煙煤為原料、由日滿化學工業之特許技術開始製造煉炭、但從來即為日滿商事附帶事業之煉炭事業、因現物之出資、故方有委讓新會社之模樣、但新會社、依協議決定明年早期事業計畫出資之成率等之下而決定創立、政府、由煤的資源之重要性並其動率的使用見地中、對新會社與以較多之援助、並以此為滿洲國之煉炭事業之中心云云、

股票行市

前場 奉天滿取

銘柄	開盤	收盤	大價	小價
滿取	[illegible]	[illegible]	[illegible]	[illegible]
新東	[illegible]	[illegible]	[illegible]	[illegible]
鐘紡	[illegible]	[illegible]	[illegible]	[illegible]
新鐘	[illegible]	[illegible]	[illegible]	[illegible]
滿業	[illegible]	[illegible]	[illegible]	[illegible]
同新	[illegible]	[illegible]	[illegible]	[illegible]
滿鐵	[illegible]	[illegible]	[illegible]	[illegible]
同新	[illegible]	[illegible]	[illegible]	[illegible]
營口紡	[illegible]	[illegible]	[illegible]	[illegible]
煙草	[illegible]	[illegible]	[illegible]	[illegible]
東滿酒	[illegible]	[illegible]	[illegible]	[illegible]
滿洲炭	[illegible]	[illegible]	[illegible]	[illegible]
電業	[illegible]	[illegible]	[illegible]	[illegible]
同新	[illegible]	[illegible]	[illegible]	[illegible]
興銀	[illegible]	[illegible]	[illegible]	[illegible]
新鐵	[illegible]	[illegible]	[illegible]	[illegible]
商船	[illegible]	[illegible]	[illegible]	[illegible]
五品	[illegible]	[illegible]	[illegible]	[illegible]
鋼材	[illegible]	[illegible]	[illegible]	[illegible]
興大新	[illegible]	[illegible]	[illegible]	[illegible]
南新	[illegible]	[illegible]	[illegible]	[illegible]
電乙	[illegible]	[illegible]	[illegible]	[illegible]

後場 奉天滿取

銘柄	開盤	收盤	大價	小價
滿取	[illegible]	[illegible]	[illegible]	[illegible]
新東	[illegible]	[illegible]	[illegible]	[illegible]
鐘紡	[illegible]	[illegible]	[illegible]	[illegible]
新鐘	[illegible]	[illegible]	[illegible]	[illegible]
滿業	[illegible]	[illegible]	[illegible]	[illegible]
同新	[illegible]	[illegible]	[illegible]	[illegible]
滿鐵	[illegible]	[illegible]	[illegible]	[illegible]
同新	[illegible]	[illegible]	[illegible]	[illegible]
口紡	[illegible]	[illegible]	[illegible]	[illegible]
煙草	[illegible]	[illegible]	[illegible]	[illegible]
東滿	[illegible]	[illegible]	[illegible]	[illegible]
滿洲	[illegible]	[illegible]	[illegible]	[illegible]
電業	[illegible]	[illegible]	[illegible]	[illegible]
同新	[illegible]	[illegible]	[illegible]	[illegible]
新鐵	[illegible]	[illegible]	[illegible]	[illegible]
商船	[illegible]	[illegible]	[illegible]	[illegible]
五品	[illegible]	[illegible]	[illegible]	[illegible]
鋼材	[illegible]	[illegible]	[illegible]	[illegible]
南新	[illegible]	[illegible]	[illegible]	[illegible]
大新	[illegible]	[illegible]	[illegible]	[illegible]
興新	[illegible]	[illegible]	[illegible]	[illegible]

東京短期 / 哈爾濱市況 / 大連市況 / 安東市況

銘柄	開盤	收盤	大價	小價
[illegible]	[illegible]	[illegible]	[illegible]	[illegible]

國債行市（十五日）

國債名	每票面百圓	過利息
第一次四釐公債	[illegible]	[illegible]
第二次 〃	[illegible]	[illegible]
第三次 〃	[illegible]	[illegible]
第四次 〃	[illegible]	[illegible]
第六次 〃	[illegible]	[illegible]
第九次 〃	[illegible]	[illegible]
第十次 〃	[illegible]	[illegible]
第十一次 〃	[illegible]	[illegible]
第十二次 〃	[illegible]	[illegible]
第十三次 〃	[illegible]	[illegible]
第十四次 〃	[illegible]	[illegible]
第十五次 〃	[illegible]	[illegible]
第十六次 〃	[illegible]	[illegible]
第十七次 〃	[illegible]	[illegible]
第十八次 〃	[illegible]	[illegible]
第十九次 〃	[illegible]	[illegible]
第二十次 〃	[illegible]	[illegible]
第廿一次 〃	[illegible]	[illegible]
第一回富國債券	[illegible]	[illegible]

クロバー 苦樂巴
高級 頰、口紅
用此健康色完成健康美的化粧
大阪・三葉商會・東京

痔漏除根
退痔丸 麝香化痔散
發賣本舖 同瑞藥店

療治 羊癇瘋癲狂病
賽湧泉下奶藥
欣榮堂厚記
代售處北京東四南小街三三九號安瑞電料行

日本特產 水晶石圖章廉價出售
日本甲府市 富士寶石商會

パピリオ 拍必麗
雪花膏三種 ABC
粉白粉十二色（新肌色四種）
頰紅十二色 口紅八色
東京麻布本村町伊東化學研究所

金城 有聲電影院 五斗居 胡同
中聯巨片之 蝴蝶夫人 陳燕燕 劉瓊 主演
下期 滿庭芳

光明 電影院 勸業商場內 電(四)二一八八
十五日 十六日 十七日 滿映偉大教育片 民生部推薦作品 愛的微笑 曹佩箴 主演
下期 翠屏山

雲閣 電影院 北市場 電(二)五三五九
上海新片 蝴蝶夫人 陳燕燕 劉瓊 主演
下期 風塵三俠

天光 電影院 大西關五斗居 電(二)三二七八
歲末同情週間 演藝大會 奉天市公署 主催
一身是膽

平安 電影院 小西關電車路 電(二)三七九一
新華公司出品 佳片拷貝新版 日出 袁美雲 主演
下期新片 夜未明

光陸 CAPITOL THEATRE 城內中街路南 電(四)三六三三
中國聯合影業公司愛情佳片 蝴蝶夫人 陳燕燕 劉瓊 主演
白雲劇團

國際劇場
今日公演 十二月十六日 十七日 兩天
金星影業公司出品 全部有聲哀情巨片
秦淮四家 周曼華 周鋼鳴 主演
下期滿映新片 夜未明

獻給母靈

山川草草

我知我總有這麼一朝，
我哭，我哭向我的母靈
在無處不是的歉意裡，
你終走盡了一生，
我匆匆從遠野奔波而過，
我看見你靈前搖搖的燈火
孩子們都在四圍嗚咽，
我是最後來的一個，
活在這塊土上，
誰的生活不是滿着抑屈和
世侮，
你從虎口裡謹持你的幼雛
你的兒女知你鬥爭一生的
辛苦
你知道得比別人更多，
你要過故里的山河，
你放縱你的子女走上原野

夢想過勇敢的掀天的夜火
在你死前猶殷念着田園的
勞做，
指揮着子女此後的生活，
你把愛，遍贈鄰人，
知你要用愛擊碎狼子的野
心，
我知，這也將會是沉沉，
你的子孫將再在古老的敵
意中作人，
你投給人間的是人類的母
親的愛，
我奉承，用暗夜的無盡的
悔恨，
我渴視你最後的慈靄的面
貌，
我－無淚，亦無笑，

這就是完了嗎，
母親啊，兒子清楚的知道
要殺你的人，他也來弔你
號啕大哭啊！他有他的親
族，
我怎樣忘記，
這生人對死者和他的遺子
的世侮。
我知你已盡將要賜與的賜
與，
都說你從此已撒手不管，
在一切的子女的心裡，
你將和太陽一樣，日日東
出，
迎着多初的曉陽的紅光，
在故里的山影裡安葬，
爸爸告訴我，告訴我，
〃作人不要沾汗清白的行
藏〃四五天的在田園裡失

魂的徜徉，
田壟嗡，枯禿的小杏嗡嗡
賓台上的書葉的祛禊嗡，
母親的遺物一件可沒少嗡
我終於偷偷的哭起來了，
我終於又偷偷的哭起了，
現在我又踏上旅途，走向
人海，
母親啊，天會變你哺育起
的嬰孩，
如果沙漠底下埋藏甘泉，
如果沙漠底下埋藏甘泉，
在日裡夜裡照勳的閃爍，
母親担去第一次的重担，
如果黑夜過去便是明天，
世代催人繼續的前行，
母親第一個走進黑暗，
（三、十二、六）

第一次歐戰後德國文學（續）

朗西

托拉可算是表現主義中最優秀的戲劇詩人，他是一個社會主義者，他經過長期的牢獄生活。他的許多作品都是在牢獄中寫成的。羣衆人描寫工人的作品。他所顯示給觀衆的，並不是一個人的命運而是一團體，一羣的命運。他在亨克曼中所描寫的亨克曼爲一個從戰場歸來只看他的妻子的時候而生殖器已經喪失的兵士的奇特的命運。諸如此類的劇情都是很能鼓勵觀衆的心靈，再則托拉還賦有一種的氣質敏感感覺而有時的這種氣質往往使他成爲詩人。

弗里茲，封，溫魯與漢斯，強士梯

溫魯，（一八八一）與強士梯，（一八九〇）爲代表表現主義另一傾向—哥諦克的傾向—的作家溫魯的作品著名者有士官，弗洛爾王子某時代，溫魯本爲一近衛士官，凡爾登之戰，使他變更確信的對象，以人類愛代替了普魯士主義。強士梯的作品的概念爲史特林堡的虛無的絕望。而形式則受威特金的影響甚大。所作劇本計有孤獨者等篇。

二　体驗大戰爭文學

表現主義係從正面去兜詛戰爭他所見到的戰爭是抽象的，概念的。他們現在需要對於戰爭就自己的體驗，去作具體的考察可是要冷靜地去平察直接的體驗，自非經過相當的時間不可。是以在大戰六七年後體驗戰爭的創作開始出現，馬爾威爾的日記於一九二四年，內丁於一九二九年版蘇格，的門爾格里夏軍曹的爭鬥弗蘭格的兵卒森倫均以小說的形式描寫德國戰士的心理，上面曾經述及的佛蘭克的卡爾與安娜實爲戰爭文學中的典型的創作，獲得廣大讀者歡迎，其後編爲劇本，在一九二八年有十六處劇場上演，且被攝爲電影，而雷馬克的西線無戰事竟於十二禮拜中鎖去五千萬部，路易，蘭的戰爭格萊塞的一九〇二年紙都成爲大家最耳熟的戰爭文學作品

三　冷靜睿智新即物主義

表現主義排斥了前世紀末的物質文明而宣傳精神文化使文學重新回到久已遺棄的精神的道路上去的這種功績我們不能不承認，可是無論你怎樣狂呼否定，人間的技術機械與物質文明到底是不能否認的實在，是莫可或缺的東西。自然主義者把物質認爲唯一的實在固然未見得對，然而單是精神本身的這種實在也是不能成立的，祇有精神與物質嚴密地融合起來這才是實在的單位，於是在一九二五年後新即物主義即是根據這種理論從表現主義而在德國文壇出現了。它是自然主義與表現主義綜合的產物。他要把握實在的『要領』。向着實在的內面探求有如剝洋葱頭一樣，一層一層地剝下去，以期獲得最裡面一層的現實。還有新即物主義所探求的實在與自然主義不同的地方，有如一件物品，自然主義者所認爲實在的不過該物品的本形，而在新即物主義者看來，該物品的陰影也應當算爲實在的。

這種新即物主義的傾向已經表現在德國內造型美術，實用美術建築新式樣種種方面。

在文學方面，詩歌一項我們可以舉出彼得，蘇佛，的作品來做代表。蘇佛本是一個飛行家，後來才爲身體受傷不能再從事飛行遂轉向文學方面發展。他的作品不但形式和既成作家的有些兩樣就是取材也是很新鮮的，他從他的實地的經驗歌唱前人所僅能夢造的大空。沒有地平線的世界等等，單是這題名已夠新鮮了，小說一項所謂新聞雜體的藝術的『報告式的文學與『短故事』。頗爲發達。馬丁，羅肯巴哈編選的一部短故事集包含了二十九篇東西。不過這種『短故事』與所謂『逸話』却有分別的，因爲這種雖則不過是五分鐘的，從三十行到三百行的小說，然而他的內容却同一篇完整的長篇小說一樣所有重要之點都備具的，長篇小說之中我們可舉出亨利好寒的鹹水，短篇小說如馬克司，西多的火戲集其中包含一些描寫青年生活的一些很好的作品。此外一些遊記體裁的新作品如馬克司，巴特的德國與我們脚下的大地或亨利。好寒的黑區都是一些新穎的佳作。（完）

一年間的滿洲日系文學概觀（續）

宮田壽　林鼎譯

四

在滿日系作家連載於報紙上的長篇小說也比較去年非常之少，只有三篇，就是『最光滿洲』（尾田幸夫）和『建國列傳』，（山田清三郎）及『哈爾濱日日新聞』的『白堊』，（北尾陽三）其中關於把『建國列傳』，加在小說部類之中或許會有異論但是這篇文章是用小說的手法描寫史實的，我想可以作爲記錄小說看『白堊』不知道一般的感想說起來我覺得是一篇典型的新聞小說，因此反而缺少巧味，『最光滿洲』是根本以通俗爲對象而寫的作品，所以不應該期待它有甚麼文藝的效果，一般的批評也說故事雖有變化但是很單調。

其外今年的滿洲日文報紙大概是因爲記念建國十周年登載了不少關於滿洲或大陸的小說，與讀物小說有『滿洲新聞』的『滿鐵外史』，（菊池寬）及上面所說的『最光滿洲』『滿洲日日新聞』的『青年 國』（林?）及『奔流』（木村莊十）讀物有『滿洲日日新聞』的『後藤新平及『滿洲風土記』等。

至於評論方面，前面已經提過，單只日系方面也有五十多篇，關於文學的論評，在數目上並不見得不旺盛，但是差不多沒有甚麼新的討論，也不見甚麼有熱情的論評，所以這些評論，對於作品活動並不見有所刺激或啓發，這一年間文學關係的評論總共六十九篇，（包含日滿系）可以分類爲關於時評的二十二篇，關於文學一般的二十七篇，關於時局的二十篇，這並不是嚴密的分類，不過我想也可以察知這一年間評論壇大概的動向。如此關於時局的評論比較多，這是一個特殊的現象。就在關於文學一般的評論上，也像以前一般只以文學爲對象，多半是在文化，一般之中討論文學，或許是時局下當然的事情，不過也是可以注目的現象。

在這一年間評論方面比較活躍的是青木實，山田清三郎，上野市三郎，大內隆雄，宮井一郎等人

五

最後關於這一年間的文學發表機關。報紙的學藝欄的紙面都縮小了，但是在質的方面並不見特別低下，不過一般地說起來，在企畫與編輯上都好像須要一層的的努力。最見努力的是『哈爾濱日日新聞』去年募集報告文學之後，今春又募集全省的短篇小說了，編輯的態度很適合滿洲文學的實情。『滿洲新聞』在現地通信式的文章和短評以及作家論方面表示努力。『滿洲日日新聞』對於文學方面最是消極，從文學的立場上看起來，簡直不成批判的對象。『大連日日新聞』因爲我身邊沒有，所以很少看見的機會，但好像在作家論以及時評等方面相當努力，雖然是次於『哈爾濱日日新聞』。

雜誌方面－－根據政府的『藝文指導要綱』而誕生的『藝文』當然對於發表作品所供給的紙面最多。不過可惜沒有登載很好的評論文字。至于其他對於文學供給比較廣大的紙面的雜誌是『新天地』『北窗』『女性滿洲』『觀光東亞』『斷層』等，但是另一方面以前爲滿洲文學非常盡力的『滿洲浪漫』『滿洲行政』『滿蒙評論』『作文』却可惜都相次廢刊了。

還有這一年間的文學出版和文學者的動向是得要報告的，但關於這一年間作家活動之不旺盛，我已經在前面說了幾次，但是作品雖然不旺盛。（未完）

巴爾札克底作風

佩衡

寫實主義本不能描寫實相到絲毫無異的地步凡是藝術都不可缺『省略』與『理想化』這兩個手段，前者是把不重要的情節省去，後者是把藝術家所采取的情節更有力地說出來，這兩者都是和純寫的寫實相反的。而巴爾札克偏極會用這兩個手段甚至比反對派底還用這個更大膽，不失其爲一個寫實主義的小說家。他底人物大概都是只被一個慾念所驅使的，這個慾念他誇張到瘋狂的程度。這個以觀察力著名的寫實主義大家眼睛中所看出來的四週只有異常的人物和不可能的冒險行爲，在他底人物滑稽劇中間他，竟可以把那些養員在任意擺佈，脚夫居然可以有天才。

這種誇張的氣味在他底小說中佔了大半。此外，他對於神奇的，誕妄的事又非常的欣賞。他是一個迷信家。他像在夢中看事物一般。她從他事業底開端起，一直就窮乏不堪，所以他底全生涯，不是在夢想交好運，總是在辦着一些什麼事業去求好運，而末了，終是失敗。他是在一個幻想的世界中生活的。他自己底想像常使他目眩神眩。

假如撇開這一點而論，巴爾札克仍不失爲一個寫實主義者，那麼這是，因爲他喜歡描寫人性中粗鄙的和卑瑣的方面。他有一次對爲治，桑女士說，『對於下流人物的興趣你不及我。我在反對方向上－把他們底醜惡和愚蠢擴大，加以誇張，－－把他們理想化起來』。巴爾札克是擴大錯張這些他所崇拜的下流人物的。不過，我們底評氣是，凡好的方面假如張揚起來總有許多悖謬，若是壞的方面那就容易使人相信的，所以，他底小說我們便覺得是十分真實了。所以，寫實主義這個字，在巴爾札克底小說上和本義不同，他是一個極猛烈的理想主義底名稱，所理想化了的只是人類底醜惡和罪惡方面。

然而撇開那些寫實主義，總該有他特殊的藝術領域。在巴爾札克底藝術觀中間。我們看見他對於人類對於世界都有一種特殊的觀念，一種和理想主義底根本思想極端相反的哲學。這便是他底物質主義。雖有一些朦朧的神秘見象，這見解是掩不了他底物質主義的，稱有些底官樣文章，自己承認是信教的人，這官樣文章是掩不了他底物質主義的，物質主義是他哲學底基礎正像對於種種形式的物質底拳拳是他底道德質底基礎一般。在他看來，人類底生活是什麼？是積蓄資財，從資財中得到享樂罷了。他想像社會是許多爭權慾質底衝突底表現，人是只知道利已的，口腹之慾是人類普遍活動力底惟一泉源，『自然』自身是不道德的，誰戰勝弱勝他誰便是強者所吞噬，便是活該，巴爾札克底所無疑是爲續強力的他小說中的主人公，不論上至爵爺，下至鼠輩，都是『強者』，他們把人纔以爲一己底利益。

那麼，善良的性質在巴爾札克底著作中，竟沒有地位麼？在那無數合演着人類底活稽劇的人物中間，是有許多老實人的，不過他們總是不合覺得爲老實。巴爾札克不相信道德上可以自由。他以爲人是受許多盲目勢力所支配的，他自已不能負責，這些盲目勢力便是本能，這些本能中有毒的，也有無的。而因爲運命叫我們用本能去擴大自已底生存，所以無論那一種都被人類用在利已的方面去了這種利已心在比較多身上的表現是淫樂在比也覺高利與身上的表現的病態的愛情。巴爾札克底頭世界，是商業的世界，這裡面有的是陰謀和誹謗，敗類的銀行家，輕賤的政客和依賴性的紳士－－一個世界。裡面的國王是一個流氓，皇后是一個娼妓。

他自己這個人也有些僭俗的性質。身子粗大，相貌醜陋，口裡亂嚼，手舞足蹈，愛很快活的時候，講起話來，聲音響得，發怒的時候就暴跳如雷，他底人格是強有力的，但是粗魯的。他是一個愛人生的，奢侈的好人，而他那咖啡店哲學，也只用粗俗的文句來表現。任何東西，給他接觸了都被他底人格染了顏色。

這種顏色當然要染到他底著作上面的巴爾札克是一個有力量有生氣而且有強的作家，所缺乏的就是細膩。然他底著作中我們看見他對於貴族中流資階級的女子何等響往，而他底響往實不能減少他自己那種愴夫似的性質。在思想上他也缺乏高超的。他底人類喜劇是一首史詩。但一切他所描寫的，都物質化了，最細潔的情感最細美的情操，在他底筆底下都點汚了。假如他明白實備他對於性所抱的見解，他是一定會把結婚說爲一種商業合同，把戀愛說爲一種淫慾的。他是一個半嚴主義者而自已並不知道。他所擅長的是人性中下等的情感，淫慾，和利慾奸詐，寫到這些東西的時候，他才得勁了，鬚魅魍魎，原形畢現。他底喜劇雖是一首史詩却是一個紅幣以外沒有聲 思的自然主義者的史詩所以，假如我們把人性主最粗惡最下品的東西叫做『實在』，巴爾札克，真配稱做一個寫實主義者的原因，決不止此。在技術上，他有還在事物底意義而把他們用極準確明皇與利的筆法表出來的能力。他有一種習慣，在當要著作一篇小說之前，必定先到他所要用到的村中去觀察，然後一條街一條街的去找一所房子給他書中的人物去住。他有極好的記性，會經觀察過的在點是一絲一毫也不會忘記的。至於各種的器具，材料，綢緞，衣服底名稱，他比拍賣商人還熟悉。他還有一種特性，觀察了一處地方以後，他能立刻知道那環境與他書中人物的關係。所以他底著作中第一個特點，就是濃厚的地方色彩（人名和地名在他看來也很有關係的），第二個特點就是個性，第三個特點就是詳細的環境和動作底描寫。這是開後來自然主義底端緒，而是浪漫派文學所萬萬不能的。也是他那物質主義底產物。

前面我們不是說過，他小說中的人物都是抽象的，而且只有一個慾念麼？然而這一個慾念，假如叫心理學家把他分析起來，便可以發現含有許多理想主義的文學中所不能有的細微曲折在裡面。巴爾札克寫這個單一的慾念的時候，他一定把他在特殊的情形和特殊的性格之下變化了的經過寫出來。這便是他和理想派，浪漫派和古典派文家的異點了。因爲這樣，所以他底人物底精神是不自由的，却是因爲物質條律下的一個奴隸，他們不是普通的象徵，却是有個性的，真的人。他們底性情和生活我們可以知道得詳詳細細，他們在我們心裡，覺得異現地挺身站出來，於是我們下覺相信，他們是『實在』的人了；並且，不被於巴爾札克自己毫要相信 我們自己也 在他們中間生活着了，

據原作者底意思，巴爾札克底最大著作人類喜劇所注重的是人類狀態不是人物自己。他底野心是要寫出社會全體，不是把社會縮寫在幾個人物身上所。以開頭固然是照實描寫的。但是到後來就放任他底想像力，把他們形容過度了。這彷彿是放大鏡一樣，把原形擴充得態大，便態能擒住我們的想像。所以他中間的主人公，大半是形容過闊的，態到陪襯的地位便愈加實在。這篇人類喜劇，拆開來看，是一幅幅的畫圖，事實，即從私人生活 講到政治生活，鄉巴黎講到鄉村從商業貴族、講到軍人，行政司法人物，兼有新聞家，銀行，戲子，農人，無產者，小竊，強盜，無所不有這些圖畫，他用他觀察底一致或用一個人物做線索，把他們貫串起來，這個文明的社會，表面上是那麼光彩，下面是無惡不包的，尤其是那些中等階級，輪表面論骨子都千變萬化到極點，巴爾札克底慾望就是要把這社會完全描寫出來。他果然成了十九世紀中完全的歷史家了。他和那些專門記載些表面的事實，或把改變玄想的幾種偶然無的事情看得非常重要的枯燥無味的歷史相反對，而把他自己底人類喜劇留示來者，使他們知道在各個各別的社會條件之下各別的社會狀況和習尚是怎麼個樣子，

大概都說了以後，還有一件得說一下。這就是他底體裁。巴爾札克底一篇著作從初稿到付印，中間不知要經過幾次修改，還要請人指正，他是永遠在想要達到完全無缺的，但是永遠不能達到。他是一個沒有計劃的粗豪的作家。假如我們責備他不乾淨，不不簡，不貫單，好用科學字眼，用字不當，瑣碎，人物，錯誤，論理，奇怪這是只得承認的，而那些用古典派的眼光來批評他的人認什麼說巴爾札克件件都好就是不干淨，也可以明白了。

他底文章又是他自己底小影，又粗獷又精細，又豪健又混亂。他們把他那繁茂的腦筋中曖昧而勤苦的部分，和他那有生氣的踊創，和聰明的力量都可讚美地指示出來了。然而這却是唯一的體裁，適合於他底著作。他曾說，『巴黎只有三人能懂我們底文學，許俄，高低耳，和我自己』他是能完全懂得他底文字的，還就是他底小說中人物（包含藝術家，商人科，學家，種種人物）底文字，沒有一個字不能在他底文字庫中尋得正慢沒有一種理想一種感情一件東西不在他底著作中佔一個地位一般巴爾札克底體裁是從一個民族底文明上墓仿下來的，這文明底絲色是混亂，精雜，精細，不用五光十分的顏料畫也畫不出來。

紅樓

北雁

這所按置在四境幽雅清靜偉大而壯觀的紅樓，是如何的令人喜愛呀！真的在古城裡，這座紅樓實在是引起了許多人的羨慕，迷戀，牽念，尤其是沒有到過紅樓的人，真要把紅樓比作「聖地」，和「仙境」了。

然而紅樓和我的關係，竟是如此之深，它是我快樂的源頭，也是我哀愁的種子。而當晚霞掩映着叢林，月色懸於松梢的時候，在紅樓旁的葡萄架下，我驕傲的唱過快樂之歌，當淒風苦雨擊打着門窗！四壁恐怖而死寂的深夜裡！在紅樓中一個如同古廟內斗室裡，我哀愁過眼前的擺佈！

但是由月圓到月缺！由白晝到黑夜，這些循環的日子，把我磨練得忘掉了以往，而忘掉了現在，忘掉了將來，忘掉了自己又忘掉了一切而我只是睜着眼睛去瞧別人，如同十字街頭的一個驅閒的遊客，看着那些來往忙碌的行人。

如果人們全是過着演戲的生活，那麼紅樓便是一座角色很張全的大戲台了，其中有喜劇也有悲劇而我站在紅樓的一隅，天天看着這些喜怒，哀，樂，的故事，有人說，『演戲的人是瘋子瞧戲的人是傻子』，那麼我不是瘋子，也不是傻子，我簡直是一個沒有感覺的石膏像了，

我看見過『耀武揚威』的太老爺，『珠光寶氣』的太太，臨死要嚥氣的老人，方纔降生的嬰孩，這裡有父母子女，有丈夫妻子，有流浪的遊子，有飄泊的女兒可惜他們全戴上了假面具，時而哭，時而笑，我有時瞧見一副愁眉瞪眼的兇臉，我有時瞧見一副仁慈可親的善像，這些形形色色的事實，若是寫出來，真可以成一本天方夜譚了。

但是那又何足以令人奇怪？看吧，從創世到現在那一塊地方不是如此？不是如此的便不是爲了『生存』，然而紅樓中的人，却是爲了兩個字－那便是『生存』。

生存

琬琰

塞風還沒有停。早晨的太陽緩緩的照在高大的柳樹梢頭。樹底下不知在甚麼時候早有五六個孩子在貪玩的踢毽子。孩子們都沒覺到冷風吹亂了她們的短髮，吹起她們的短裙，祇是專意在貪着玩耍。

「…十五，十六，十七…二十三，啊！踢掉了，該我的啦了！」一個微高的孩子把毽子踢落了。「我不要這野雞毛毽子，張琴？你把毽子借給我好麼？」，小娥拾起落在地上的毽子，伸出一雙凍紅的小手向張琴借毽子。張琴的一張嘴是再勵害不過的了，小娥向她借毽子。她還還明明着『早知你媽是野妓了，不賜野雞毛子毽！那又有甚麼關係呀！借給你！』張琴的嘴像一隻刀語課更冷得幾乎不能使人忍受。隨手把毽子踢向小娥身上。微高的孩子平日最與小娥合得來小娥受了別人的污辱，她怎能忍下去呢！撅着小嘴瞪着張琴替小娥反駁『張琴！不怪人家都說叫雀不長肉，你看你，真像個叫雀小娥和你借毽子你又罵人你看你比猴子都瘦上好幾倍你一天要是不張口罵人，就會胖得好看了！哈哈：』『哈哈，』一群孩子都張大了嘴笑了起來。和張琴要好的孩子們見張琴氣憤得可憐的樣子，她們又幫着張琴和微高的孩子打起嘴仗來，這吵嚷似乎驚慌了樹上的鳥鴉，從窩裡飛出二三隻後，接着一群群的都飛向南方，越過了校舍不知去向。

『來！來！咱們唱歌！一，二，三，』張琴拍着手，一悠羣子一齊的拍『小娥媽野妓呀』拉長了尾音，再復的喊着，她們又惡意的拍着小娥笑起來，她們的吵鬧招來一些看熱鬧的孩子越發多了，一個個都伸長了脖子看着被羞辱的小娥。微高的孩子手扯着小娥，闖出了人羣小娥已哭得像淚人似的，任聽微高的孩子領走。

午後的陽光溫暖暖的照着小娥獨自走出校門，隨後跟着四五個臉上帶着頑皮的孩子，他們無言的往東走着，却有兩個孩子作着鬼臉，指着哭紅了眼的小娥，『小娥！你說你爸爸死了，不信你回去還能看見一個爸爸！』張琴挨近小娥這樣說。『小娥，我們都有一個爸爸，你呢！最少最少－－已經有十個爸爸了！』另一個孩子伸出十指向小娥的眼前指着這樣說，『是的！我們都有一個爸爸！』。孩子們都一齊的狂笑了起來，小娥氣得說不出一個字來，正好走到去媽媽處的路口，小娥一直的奔向媽媽的家裡去，已經走過老遠，還聽得那些頑皮的孩子們，還喊着悠長的聲調，『小娥的媽媽是野妓－』。

小娥急步的走着，弱小的心靈在想着說如果媽媽問我怎麼又來了，我就說來問媽媽甚麼叫野妓』。只用四五分鐘的工夫，小娥來到了媽媽的住處，媽媽今天打扮得還如往日一樣好看，小娥端端的向媽媽行一個禮，接着聽見一聲清脆的－『媽』，媽媽的笑臉上蘊藏着一些酸苦的樣子，被許多人所讚美的兩隻眸子，早已現出一層薄薄的水光，小娥哭紅了眼睛，實在 憐了媽 媽的一棵心。（未完）

新刊介紹

婦女季刊　菊秋　東號（婚姻專號）
大連實業印書館出版
『定價七角』

何謂常習便秘？

胃腸機能陷於衰弱不能正常發揮營生作用，遂使蠕運動力遲緩，不能迅速排泄廢物於體外，而糞便帶留腸內日久，會發酵生出一種毒素，此毒素專能摧殘身體的健康並易使人早老，的確爲害非淺

徹底　療法必須服用若素從潤腸通便着手方能奏效因爲若素含有多種活性酵素，不獨能加強腸壁組織，使腸的蠕動機能强化，而且尚能發揮强力的消化力和潤腸力，所以無論多重的便秘亦能根治

（藥價一日僅數分錢）
奉天市信濃町十七號
若素製藥株式會社
總本社　東京

若素

治愈婦人病

婦女病　家庭自療　順手治癒

採用本品　穩獲麟兒

美神丸

定價　五星期量　一圓八角　十星期量　三圓五角
○但依當地協定價格出售　各藥房均有出售

大阪市東區南久寶寺町　本舖　宮內善進堂
B—68

氣質清芬　藥効純正

胃腸良藥
胃活

「良藥苦口利於病」這是古人的說法　現在科學昌明，非但藥須對症　就是調劑亦須充分研究　否則苦澀難服　々後嘔吐碍胃　藥效作用未得而有病之胃腸　更受一番刺激　能顧到這問題　有芬芳之味　具治病之効　堪爲現代高級藥品者　唯胃活可以當之無愧

適應症
胃食、胃弱、胃炎、胃痛、胸悶腹脹、食後不消、食物不進、惡心嘔吐、酒醉宿醉、吐酸噯氣、膨脹以及小兒吐乳等症

—總行—
天津　滿洲山田製藥株式會社
大阪　山田安民藥房

五淋白濁　靈藥

於東亞初誕生神効卓著的純正疏份亞密度劑

特靈伯爾

五淋白濁　只以內服　立即痊癒
一瓶斷根　克奏神効

片劑　二〇片　一〇〇片

製造發賣元
第一製藥株式會社
本社　東京市日本橋區江戶橋三丁目
支店　奉天市大和區平安町三番地
出張所　天津日本租界伏見街二七ノ一〇
代售處　各地大藥房均有

治梅　聖藥

新坦霸爾散

製造發賣元
第一製藥株式會社
本社　東京市日本橋區江戶橋三丁目
支店　奉天市大和區平安町三番地
出張所　天津日本租界伏見街二七ノ一〇
代售處　各地大藥房均有

專治疥瘡痒瘍　皮膚諸症神藥

除濕止痒　部癬瘰疬

斯咖伯爾

百用百効　四季常備

製造發賣元
第一製藥株式會社
本社　東京市日本橋區江戶橋三丁目
支店　奉天市大和區平安町三番地
出張所　天津日本租界伏見街二七ノ一〇
代售處　各地大藥房均有

自由女神已摒棄美國矣

徹底抑壓國內輿論

流言竟達四千五百種之多

今日已成爲不自由的女神了

【里斯本專電】美國民對美國欺瞞政策之不滿、最近益見深刻、上下兩院議員、主張在議會秘密會上檢討當局荒唐之政策、據華盛頓來電稱、聞美國戰時情報局、自十二月上旬開戰以來十一個月間曾流布四千五百種謠言、致美國已不信任報紙、對當局之假象、反欲傾聽軸心各國之放送、故美國政府最近對日德意三國之無線電放送、加以非常破壞、據FA通信報稱、在美國收聽軸心國放送、已不可能、致對當局壓迫言論之不平、不僅國民、即外國特派員尤以英人記者團非常激昂、據倫敦電稱、泰晤士報最近在報端非難美國政府之窮極檢閱政策、再自數日前由美歸國之湯根斯、尼赫達報特派員、亦非難美國政府對外人記者團之取締拍電、尤以其對黑人問題並英美兩國之關係及英國之印度政策之批評等、美國政府均加以極嚴重之檢閱、美政府對其泰爲金科至律之言論自由、已完全忽視、從事嚴重統制言論、對此聞以言論比較公正而知名之克里斯泰安、塞英斯孟達報、最近在報端申述如左、一、刻乃美國民衆當認識戰局艱難之重大時期、然觀政府竟要讓新聞記事、情勢皆一向不明、當局關於不利消息、或行改寫、或行隱匿、新聞界亦與此相同、僅寫不足道之戰績、對於重大海戰、反有不知之勢、一、關於東部戰線、力書赤軍之反抗、而實際上、赤軍意漸衰取退、關於太平洋海戰亦相同、當局極力宣傳制勝、但沿南荷印乃至緬甸、倘未奪還、美國今報、以大踏報道、作擊阿留地安及其他各處、而終不能阻止日本軍擴大增強佔領地域也、一、當局恐市面不佳消息使美國國民陷於不安、常用佳好消息報出、羅斯福政權以爲選舉民不過人云亦云耳、蓋謂、因恐與敵以重材料、故不能發表、實際上、恐予國內反對以攻擊武器也

奉公隊中央委員會 舉開幹事會議

協和義勇奉公隊中央總監部、十五日午後一時、在中央本部第一會議室、三宅中央總監、中井總務以下關係者、約四十名出席之下、舉行義勇奉公隊中央委員會幹事會、三宅中央總監之致詞、中井總務報告今年度隊狀況、並行來年度運動要綱案、並預定該主要各種行事、機構整備要領案、說明關於服制案並懇談、來年度服選別方針之大綱、已經內定、但該大綱之內容、更逐於部內審議後、由一月九日起、亘五日間、將於國都南嶺中央幹部訓練所內、預定舉行之全滿市縣旗主務總會席上、嚴圖徹底的指示云

協議禁煙事務

全國煙政會議開幕

全國煙政會議第一日、十四日午前十時在民生部講堂、由民生部源田次長、植村保健司長、鈴木防疫科長、本正副局長以下各科長、山峽企畫處參事官外地方處地方部關係官、協和會青少年團統監部關係者並各省煙政保健担當官等八十餘名出席之下舉開、後源田次長之訓示、後、爲范總局長之訓示、並由中央擔當各科長詳細說明指示事項及中央事項一旦休息後、午後一時半再開、以上記指示事項及注意事項爲中心、舉行質疑應答、午後五時第一日閉幕云、

重要議案

禁烟總局主辦之全國烟政會議、第一日已於十四日午前十時開會、席間中央關地方之指示事項、及注意事項如次、

△指示事項 一、藥耆管理案二、管烟所之運營案三、管烟所職員定員案四、關于鴉片麻藥之吸食量五、關于康生院之種種復活運營案六、康生院運營之方針案七、戒除者之輔導訓練案八、助成協和會青少年團禁烟運動案九、康生院職員之配置變更案十、吊揚取締之成果案十一、支與取締賞金案十二、救化他宣傳案十三、十四、十七、（略）十五、康德十年度售賣價格改正案十六、康德十年鴉片麻藥配給預定量△注意事項一、（略）二、收回烟灰處理案三、（略）

根據四項重點 完成斷禁政策

范禁煙總局長訓示

禁烟總局主辦之全國烟政會議、十四日已正式開會、席上范禁烟總局長訓示如左、本日藉烟政會議之機會、得略述所懷、不勝欣幸之至、大東亞戰爭、顧皇軍將士之勇戰奮鬥、獲得赫赫戰果、玆又展開第二年之維運作戰其基礎已見確立、安如磐石、凡享生於大東亞共榮圈內者、莫不由衷感激、顧鴉片麻藥斷禁十個年計畫施行以來、已五閱星霜、雖爲十分困難之事業、然已獲得相當之成果、此皆關係各位獻身努力之所賜、對此深表謝意、惟一般社會、對斷禁政策之真意、尚有未能充分理解者、且直接間接之鴉片有關係者中、亦有仍念未堅之分子、誠屬遺憾、當東亞戰爭勃發之際、爲適應時局之急變、乃實行修正政策之一部、至於根本方針、則毫無變化、亦無須贅言、雖然過去十個年之實績與所得之經驗、深知鴉片麻藥之斷禁政策、更須努力奉行、爲對應內外情勢之變化、玆順應各種要請、由康德十年度、特置重點於左列四項、以收斷禁之實效、

第一 依適正量之供給、撲滅私土與鴉片癮者之撈獲及癮治是也、對於癮者務期急速與以適正量之配給、一方面使新設康生院積極的復活運營、對癮者之收容、亦應更從來之辦法、而置重點於四十歲以下癮者之收容、對必要時更行強制收容、對解癮者、由再癮者防止之見地、預定於一定期間內、依就勞或其他方法實施職業補導與精神訓練、

第二 以青壯年爲主體、防止新癮者發生及再癮防止、即依協和會促進禁烟運動、一方面更使禁煙教育徹底化、同時使宗教教化團體之禁烟運動積極化是也、

第三 依完全收納制、確保國家所要之鴉片、故由康德十年度、擬於現行栽培地實施團栽培制、以期生鴉片之完全收納、

第四 關於取締問題、爲謀取締員之整備與訓練之徹底、於總局設取締科、以充實中央機構、而使取締更加強化、

以上所述、僅係重點事項、爲實施此等施策、希望對於煙政一般事項、亦與以慎重協議、同時須知厚生之伸暢、端在斷禁政策之完遂、尙希諸位將來更加一層之奮與協力、是所切望、

華北新民青少年團 即將展開積極運動

坂野組織部長歸來談話

八日參加在北京舉行之新民青少年團結團式十三日歸京之協和青少年團代表華北派遣隊一行二十二名、十四日午後一時、在協和會第二會議室、於三宅中央統監以下關係者多人出席之下、舉行解團式、隨即舉行報告座談會、坂野中央統監部組織部長、談參加之感想如左、以建設東亞新秩序爲目標、在大東亞戰勃起一周年紀念日之十二月八日、於新民會新結成新民青少年團、做爲大東亞建設主軸之共榮圈內青少年運動之一環、作有力之出發、此實深有意義、對於新民青少年團、以尙無實績、固不敢率爾批評、不過觀其獲得展開華北青少年運動之中堅精銳分子、而將展開積極運動、然則新民青少之前途、固洋洋也、

昭南風景綫　街頭的乘物

一　街中的乘物 ❶

建設途上的昭南、交通可謂極爲便利、除昭南市巴斯、昭南市電、大型巴斯、無軌電車等外、并有洋車及普通小汽車等和往來不絕的自轉車、可見昭南市的交通、正邁着建設復興的步武、在交通信號的左近、站着印度巡捕、但逢馳過數輛汽車時、他們的青眼、彷彿反映出這街中風景、

田村辰三 上等兵畫

奉公隊歌審查終了 許公昭氏當選

廿一日舉行入選者表彰式

國民勤勞奉公局鑑及明年一月一日施行之國民勤勞奉公制度之劃期的意義而募集實踐化之奉公隊隊歌、但至五日已告截止、應募作品共爲三千五十件（內含滿文三百十件）、經臨時預選審查後、更於十四日午後二時、在第一旅館禮堂舉開、由勤奉局、民生部、弘報處、協和會、新京軍樂隊、藝文聯盟、樂團協會各代表二十名結成之審查委員會最後檢討之結果、決定發表當選作一篇（滿文）佳作五篇（日文三滿文二）之入選歌、右乃由日滿兩國及各地預選之青年戰士之建設謳、亦可謂爲反映新國家創造之感激、並王道協和國家希冀意氣之勤勞進軍歌、勤奉局如能修詞當選歌時、即預定翻起日文成爲日滿兩文之奉公隊歌、但對入選六件之表彰式、預於二十一日、在同局局長室舉開云、

▲入選者氏名、

當選（賞金一千圓）佳木斯市實陰興許公昭

佳作（賞金各百圓）通化市一宮野妍子、新京藤浪幸雄、新京平瀨未彥、永吉縣馬實五、哈爾濱市公署文書科王若華、

勤勞奉公隊歌

國民勤勞奉公局爲對揭我國勤勞奉公運動之偉業、並象徵我國民報國之熱意、前曾徵募『勤勞奉公隊歌』十四日經最後之審查已正式發表、玆將一等當選之原詞錄左、

一、滿洲大陸快樂鄉、資源豐饒遍地藏、軼身生產賀天業、勤勞奉公富國興邦、

二、軍人忠勇護邊疆、我等忠誠守後方、發揮總力結一體、勤勞奉公萬世隆昌、

三、王道樂土浴神光、四海清明農安康、同心建設新東亞、勤勞奉公幸福無疆、

國通開設 鞍山支局

【鞍山】國通鞍山支局開設披露、十四日正午起、在迎賓館舉行、來賓計、港甲鞍山市長、○○部隊長、憲兵隊長、森川昭和製鋼常務理事、在鞍各關係代表四十餘名、國通松方理事長、相原總務局長、櫻川奉天支社編輯部長、柴田鞍山支局長四氏出席、有理事長致詞、來賓之祝詞、午後一時半散會云、

聖戰一周年

我們應舉全力 援助親邦之戰

周清湘

亞洲乃是我們亞洲人的亞洲。所以亞洲人應有亞洲的權利。在百餘年前。英美暗施奸辣手腕。假通商爲名。輸入阿片毒品來戕害我們黃種人。這種行爲不管是一族暗殺團。奈我東亞人並不覺醒。反而與其親近。這時更使彼英美伸張勢力。肆無忌憚攫去各地資源。迎合我們的需要。製出物品。藉養吸取東亞的膏血。是以東洋經濟棚操諸英美之手。英美狼狽爲奸。盤踞東亞。勢力一天擴張一天。主要港口皆被佔據。將東亞民族那放在眼裏。虎視東亞這塊土地。恨不能做爲己有。其野心於斯可見一斑矣。親邦欲保東亞和平。誓必首先芟除英美這羣魔魔。所以這次大東亞戰爭亦不爲無因的了。親邦日本爲正義和平計。故遣野村來栖兩大使赴美申訴大義。但英美竟被利益所薰迷。不加反省。一再挑釁日本。於是日本在忍無可忍之中。毅然幅起義師。與英美正式宣戰。於去年十二月八日開始歷史上最光榮的大東亞戰爭了。英美平素高傲氣燄、及以存心不正。又那能敵得住親邦日本的兵強將勇。大無畏的精神呢。結果到現在一周年的是英美屢屢敗北。皇軍屢次告捷的。例如香港。新嘉坡。南洋羣島等重要地方。都被親邦皇軍佔領了。百餘年來東亞民族的恥辱。今一旦藉仗日本皇軍的威力給雪洗。親邦爲東亞謀福利不顧艱苦犧牲了一切。在槍林彈雨之下。而掃蕩英美妖魔氣氛。那麼我東亞之諸民族空有口頭的感激那也不能補益於事實。尤其是我滿洲人民更不能做旁觀的態度。宜體奉一德一心的聖旨舉國人而盡奉公之誠舉國力。而援助親邦之戰可也。

家庭常識

醋與醬油。經過日子一多。便要變壞了。趕上一層白醭。如果在購來之後。即時加入少許香油。使其表面與空氣隔絕。可久藏不壞。

粥或飯菜等物。每隔夜即發酸味。不可入口。如放入少許鹽。使熟。其酸味即除。

食鹽發潮。而每易溶化。若加入少許穀類之粉即能除去此患。

雞蛋置於食鹽中勿令彼此相觸。則可經七八月之久。而常新鮮。又置於日常居間之櫥屜中。則卵內時常搖動。也可經久不壞。

以牛乳貯入瓶內。投於水鍋中加熱。至達沸點取出。即以瓶塞塞緊。再放入鍋中加熱半分鐘後使與熱水同冷。則數月間毫不變質。依然良好之牛乳。故旅行攜帶甚爲便利。（之譯）

家庭趣味

可愛可欽・蔚爲國光

嬰兒照片　趙志成

年齡　四個月　性別　男

父　趙子利　住所　關東州城子疃

食物中毒與急救

符

食物中毒的原因。在魚類獸肉。野生菌等食物中。有時含有毒質。或誤食性質相反的食物時。便起食物中毒。

食物中毒的症象。腹痛嘔吐。甚至吐瀉交作。昏厥大神。四肢厥冷等。

食物中毒的急救。於食物中毒的當時。可用鵝毛搔喉使吐淨多飲加入食鹽或芥末少許之溫水。此外注意保溫。如係中魚毒者。適用大豆煎湯。飲之即救。

兒童趣味漫畫

去年今日

大東亞戰爭簡記

康德八年十二月十六日

▲東京消息　於賭帝國隆替命運之大東亞戰爭下所召集之第七十八臨時議會於十五日成立。十六日畏蒙天皇陛下親臨下在貴族院舉行開院式。對貴衆兩院議員御賜優渥勅語。希和衷協贊。又東條首相。在貴衆兩院演說施政方針。並詳述各方面戰功。東鄉外相演說。解除美英百年束縛。

又訊。大本營陸軍部發表（十六日午後三時）帝國陸海軍精銳部隊。於十六日未明。冒風速二十米之烈風。在英領婆羅洲。敵前登陸成功。

又訊。十五日。定例次官會議。奧村情報次長。說明主大東亞建設下對『極東』一語。凡我東亞人均宜禁絕勿用。

▲新京消息　臨時全國省長會議席上。武部長官訓示中。講話八日御前會議之際。聖慮至深。感激不盡。惟有舉物力協助決戰。皆川省代表宣明決意安定民心振興產業。

又訊。全滿將於加拿大之救世軍。鑑於大東亞戰爭之勃發。改名滿洲救世軍。誓協力完遂聖戰。

又訊。新京富士町福田商店經理福田右一。十五日爲協同總領事館日陸海軍的國防費。各獻金五萬圓。共十萬圓。託該館經理手續。

（以上均係節錄去年十二月十七日本報所載當局發表之各項電訊）

點心代用品

磊光

利用富有營養的地瓜來作點心的代用品吧。主婦們。現在妳們是不是有些感覺着點心的缺乏和品質的不良。或價碼太高呢。並且更不一定是富有營養的。那麼我們該怎樣呢。不過我們最好利用勞的東西來作他的代用品。更因爲現在正是多季的時候。我們還可以用富有營養的地瓜來作代用點心。這個時候又是地瓜最多的時期。尤其是他的代價又很低微。所以我們要多預備一些。以便用他作這多季和春天的食物。法子是無病的地瓜。因爲現在的地瓜多有受熱。或受凍者。那是不能用的。並且損傷也很大。將他用鍋蒸之。待熟後。用刀切成圓片。約一分五或二分厚。左右的片。切完曬在日光之處。以待少乾。乾後。便可放在適宜的地方。用時取出用熱開水泡五六分左右。便可食用。吃時其味勝於鮮地瓜。且能充饑。或用茶水泡之亦可。則更別番具一香甜適口的滋味呢。

『馬來戰記』・『空之神兵』名片座談會

純・忠・至・誠

驚震世界之傘兵隊

大東亞聖戰。迄至本月八日已屆一周年。在此一年中。皇軍轉戰南洋各地。戰無不勝。攻無不取。獲得赫赫戰果。新聞紙上日有發表。但難盡致描繪皇軍活躍之實情與實況。此次特將滿譯版『馬來戰記』與『空之神兵』兩新聞戰爭電影片。於二日已經假協和會館上映。頗收有相當之好成績。該片上映後。本社與滿映當局。爲聽取各方面對該片之意見。並評論。於二日下午六時假榮養香館請新京市公署及資料司弗滿洲空務協會王長泰。市立商業學校國民優秀學校長吳如。協和會首都本部員唐紹之。蘇正心。弘報處事務官裴文泰。及本社並滿映關係者參加下。舉開座談會。由本社郭記者司會。致開會詞。在此嚴寒的天氣。邀請各位於百忙中出席實深感謝。本社與滿映爲求我國文化之向上。並期國民對大東亞戰爭及日本皇軍奮鬥之精神。有徹底認識起見。此次特製成滿語版之『馬來戰記』與『空之神兵』。且已經上映。今請各位閱席。望勿吝珠璣。加以批評。首先我們對於該片錄音及字幕方面聽請各位之高見。

蘇正心：錄音與字幕固好。但有時感字幕與錄音並用爲佳。因爲外國片給國人看必須如此始能徹底明瞭。再錄音與字幕過長時。應取重點說明。對於特殊及不同之人情地點也須要加一點解釋才好。

唐紹之：本片之錄音及字幕似尚未能完全附合。國民一般對於公里有多數不能立時領會者。故必須要將其預先計算成滿里。使國人一見。即可知遠近之成度了。

裴文泰：要想將外國的影片作爲滿文版。首先必須立定其作義。更須徹底瞭解影片之情節。錄音與寫字幕。製作技術者。在事先加以妥善的考慮。怎樣來理解。如何錄音。怎樣生動的地方有時不須要。難解的地方得盡量設法使其明瞭。錄音的語調更須要有陰陽頓挫生動的口吻。

曹炳耀：新聞類的片子是爲使觀者領略現時代的情況。作者須據有觀衆的心理。而把握住觀衆。

司會：關於錄音與字幕方面。承各位開誠談述已經有了很好的收穫。那麼諸位對於馬來戰記的影片印象如何呢。先請裴先生談談。

裴文泰：馬來戰記在檢閱時已經看過一次。此片若以大東亞戰爭自己的來看。實可稱是一部偉片。就內容描寫戰況的生動。就是歐戰時的西洋片恐怕也不能及。由片上可以目睹戰線上皇軍勇士的相互友愛的精神。在每占一地之後。均結隊向殉歿者作報告式的默禱。顯現皇軍之道德。再對占領地住民之待遇。亦可盡量顯出聖戰之目的與理念。由此二點觀之。此片可稱達成了宣傳使命。

司會：裴先生說得很澈透。那麼再請唐先生發表一點。

唐紹之：關於此片除字幕希望加一番改善外可以說是盡美盡善。再片中皇軍戰鬥及修橋渡河之苦況。使一般國民觀後。必有一番感觸與覺悟。對於個人之生活自然一番自肅自戒。

蘇正心：此片可稱第一佳片在片中皇軍降服美英軍之情況。實使觀者快快感激（未完）

堂堂勇武之傘兵隊（空之神兵之一幕）

異型・並型・モルトル

鋼磚

奉天大和區富見町一（電話局）

誠光社　電話⑤八〇七〇番

本支社廣告事務請通電話　二一一八九七番

印刷切紙機

實業公司

三蝠牌止咳藥片

您現在是患着很厲害的咳嗽嗎

您現在是患着很急促的喘息嗎

請您快服此藥吧

「全國藥房均有代售」

滿洲製藥株式會社

化膿性疾患

扁桃腺炎　中耳炎・癤・癰　疔・齒槽膿漏　急・慢性淋疾等

本劑對於前記諸疾患之病原菌如葡萄狀及連鎖狀球菌並淋菌等。得由內服法而發揮磺醯胺劑之特異的殺菌與撲滅作用。同時可提高患者白血球之食菌能力。而達到所期之治療目的。

【包裝】20片　100片

各大藥房均有經售

磺醯胺劑（化學療法劑）

擄疾兒片（ルシール錠）

精力的源泉

飯前飲此一杯酒、可以促進食慾、補助消化吸收、只因榮養充分、體力乃得堅實、疲之立能解消

就寢之前飲此一杯酒、可使血行調整、心氣平靜、安然而入睡鄉

疲勞倦怠、雲散煙消

新生精力、油然蘊動

酒質精良　甜蜜適口

赤玉牌葡萄酒

貫徹建國建軍精神
育成至忠報國信念
光榮輝煌之陸軍軍官學校

皇帝陛下幸臨於十六日舉行第一期本科學員畢業式之陸軍軍官學校、計有客春完成之紅瓦粉牆之各校舍及今冬完成之教員（將校）集會所與學員集會所等、聳立於國都東郊拉拉屯之丘上、而爲將滿國軍將來之柱石育成場、此次畢業典禮乃係最初次之盛舉、該校之教育要綱、

一、使徹國精神與建軍之本義、膺於涵徹、與日本軍爲一體、育成至誠至忠而殉身於滿洲國之信念、

二、鍛鍊堅確之軍人精神、使嚴肅之軍紀、益形慣熟、涵養必須之高潔品性、熾烈之責任觀念、鞏固之意思、烈烈之氣魄、

三、鍛鍊強健之身體、旺盛之氣力、修練率先躬行之實行力、

四、附與軍官所必要之職能、以以上四條所成、一讀見可知其全貌、按養成國軍中堅幹部、於國運之進展上、係極當其重要者、洵屬當然、此自建國以來、國家早已留意於此點、是以於大同二年七月、在奉天創設中央陸軍訓練處、康德六年三月以勅令公佈陸軍軍官學校令、以奉天東大營之軍官訓練處改爲軍官學校、一方並於新京拉拉屯以百十一萬平方米之地基、設置豫科學生隊、同年四月始使第一期滿系預科學生入校、此爲今日軍官學校之發端、繼則於康德七年一月又使第一期日系預科學生入校、至去年四月已行將此第一期預科畢業生、派爲隊付、以供職於軍中、與第三期生、入校之時、當即於是年六月親臨、皇帝陛下幸臨、舉行開校典禮、陛下乃命名此地爲同德臺、關後即爲該校之軍官學校、及至客年一月學校令改正之時、乃以於中國事變勃發當時在華北戰線殊勳赫赫之南雲親一郎中將任爲首任校長、以至今日本校之特長、係準據日滿一德一心與共同防衛之本義將日滿不可分關係、以熟學鍛成使之結晶、是以日滿兩系之學員悉以優秀之子弟、一、尊相修養、滿系爲出自國民高等學校畢業者、日系則出自中等學校畢業者、並有在陸軍士官學校、受考之中而志望者、此等均經嚴選之後、約以二年間、在預科從事訓練、於預科修了後、日系派往日本陸士、滿系則在該校本科、分別以一年八個月以上之期間、再行學習、以故此次之畢業式、僅係對滿系本科學生所舉行者、畢業生於式後即行配屬於國軍各部隊、派充隊付約八個月間云、

激烈苦戰堅忍不拔 不眠不休氣魄驚人
長沙作戰豐島部隊長回顧談

【東京】於昨年實施長沙作戰、樹拔群殊勳、今以感狀被上聞之豐島部隊長（現東京師團長）豐島太郎中將、回顧當時之戰績談如次、此戰非常激烈、不分晝夜不眠不休、凡二週間、於今思之、麾下將兵忍耐困苦缺乏、而奮戰之情形、實言語不能表現其勞苦、地域的言之、敵占優位、一一擊滅、實非容易、而我部隊全体將兵、皆以不撓之氣魄、貫徹始終、余平素對部下將兵、貫徹軍人勅諭之精神、訓育之養軍人真心、將兵亦殺體會、實不務感謝者、又戰前、作血淚之猛訓練、涵養堅忍不拔之精神、故有此戰果、大東亞戰爭愈益擴大、真戰爭方自現在始、余亦決心於今後、鍛鍊精神、盡忠於皇國、

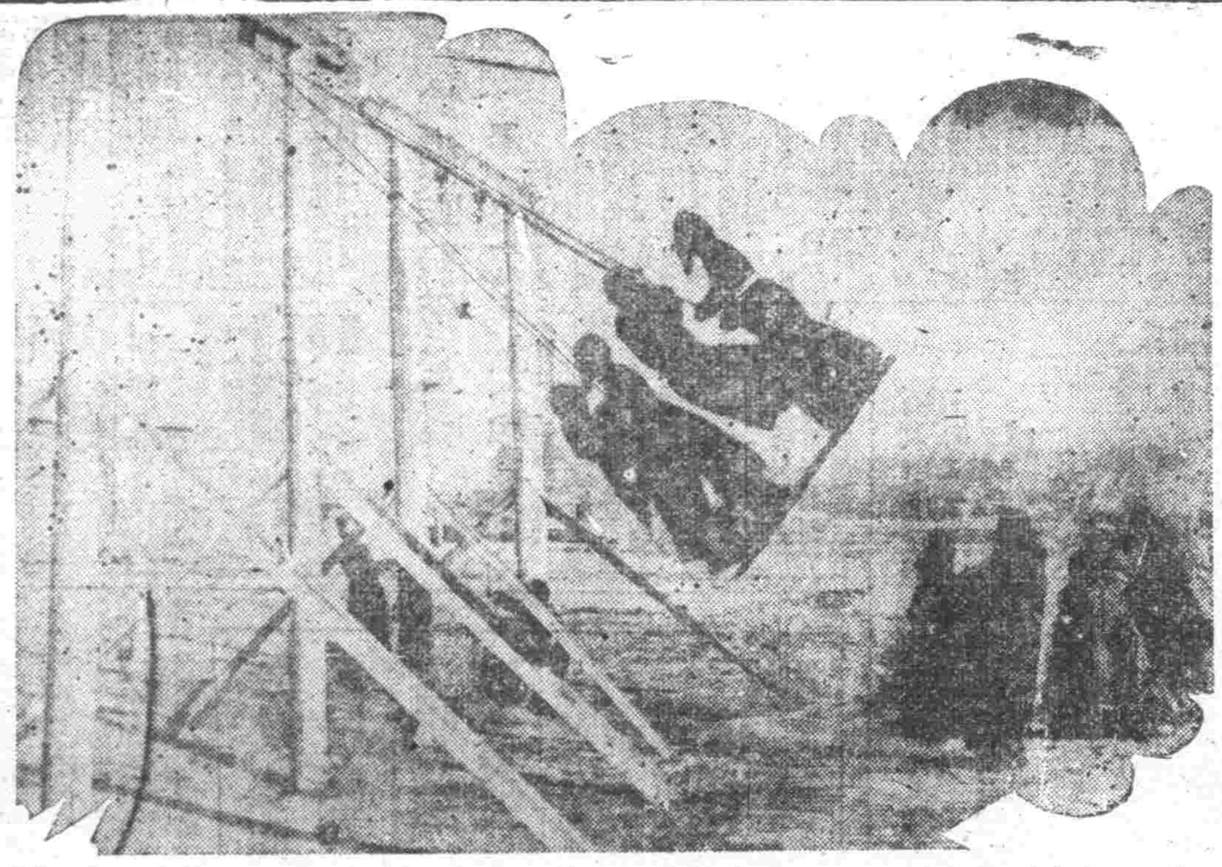

冬在滿洲
② 冬是孩子的世界

冬是孩子的世界、他們不怕白雪、他們不怕冷風、他們有他們的青春、翻觔打起在半空、續設還未分負勝、看見了操塲誰也會想到這孩子的神境

京哈地下電線 舉行開通式典

【哈爾濱】於地下急施之新京＝哈爾濱間通聯之地下電線開通式、於十五日午前十時始、在哈爾濱電電管理局開催、式典於嚴肅國民儀禮修祓獻饌後有來賓、司令官（代理）于省長橫田郵政管理局長之訓辭、後入待望之通話、最初行「寧之握手」乃袁哈爾濱市長與張新京特別市長、次則爲張哈爾濱商工公會長與遠藤新京商工公會長、更續爲古澤哈爾濱市理事長與寒河江國通理事等、其勢力與市內通話相彷、如斯正午遂告閉式、即刻開始一般通話、由爾進一途之北滿、向南滿及日本之通信線、逐日而增、故方興今日之地下電線、對今後之文化經濟及其他各部面有多大之貢獻云云、

壯志激昂耐寒行軍
奉市署協和分會員一行抵京

十二月八日宣戰大詔渙發紀念日、奉天市公署協和會分會員參事岡田晉等二十名、爲秦此空前聖戰完遂必勝之信念達成大東亞建設必成之念願、於該日自奉天出發經由新台子、鐵嶺、開原、昌圖、四平、公主嶺、范家屯、敢行寒中行軍十五日午后二時到達新京建國忠靈廟受重任鄉市公署分會長之出迎後而參拜忠靈塔及新京神社、於是全行程乃無異告終、該一行預定今夜應臨關市長之招宴、十六日乘新京發列車歸奉云、

上月末儲金部 資金餘額狀況

儲金部十一月末狀況總資金餘額、三億六千九百三十萬五千圓、與前月比減少三百廿三萬九千圓、若將此由貸借賬目別觀之、借方之部中銀存款爲八百八十一萬八千圓、與前月比顯著減少四百四萬三千圓貸方之部政府職員共濟特別會計存款爲六百十三萬圓、與前月比減少二百二十萬圓、恩給特別會計存款爲七百三十一萬二千圓、減少二百萬圓、其詳細如左、

（單位千圓 △印減）

△借方之部	十一月末	前月比
國債	一七八、〇四〇	
社債	一九、四二二	
股票	八〇、五七六	六二五
放款	八〇、八五二	一八〇
內地方債	五九〇、五一	一八〇
譯其他	二一六〇一	
存款	八、八一八	△四、〇四三
墊款		二九 △
未收利息	三六六	
其他	一、二〇二	
合計	三六九、三〇五	△三、二三九

△貸方之部	十一月末	前月比
官吏義務儲金存款	四三、九六六	
郵政儲金存款	二五四、三三三	
郵政轉賬存款	二八、〇七四	
郵政生保特別會計存款	一六、六二三	一、〇五〇
政府職員共濟特別會計存款	六、一三〇	△二、二〇〇
恩給特別會計存款	七、三一二	△二、〇〇〇
濱江省地方費	五、二五〇	△四
敵產處理特別賬目	五、二六三	
暫收金	五四	五二
未拂利息	二〇七	
其他	二、〇九四	△一三七
合計	三六九、三〇五	△三、二三九

迎光輝聖戰元旦日
翼贊會設立國民奉祝時間

【東京】大東亞戰爭下逢第二次之昭和十八年之元旦、於僅數之期迫近矣、全國民、當聖戰元旦之際謹祝聖壽無疆、並因擊滅敵國之信念、昂揚戰塲精神、而邁進於後勝利之途、因之大政翼贊會於元旦午前九時設定〃國民奉祝時間〃依左記要領講國民奉祝之途、故於十五日通達於地方支部關係方面、

△實施方法

一、各家庭於早晨參拜氏神抑是附近神社〃國民奉祝時間〃時國民遙拜宮城、

二、市區町村、於市區町村之神社、學校公會堂等適當塲所、行奉祝行事、且行必勝祈願之獻饌、

三、官公衙學校、會社工塲銀行團體等舉行奉拜式祝賀式、且行必勝祈願之獻饌、

四、其他國民各自銘記國民奉祝時間當時刻時於各自之所在地行宮城遙拜

紀念兵制七十周年
舉開兵事功勞者表彰式

在滿日本人之兵事行政事務、於治外法權撤廢同時、由駐滿日本全權大使依屬於滿洲國側要務機關、爲紀念兵制七十周年之際並其功勞者、故於十五日午前十時三十分始在該大使館講堂、舉開盛大表彰式、於松本海軍武官並原關東軍參謀長代理關東軍兵事部長、横山治安部次長等多數來賓參列之下、行國民儀禮之後、對表彰者、谷口治安部參事官長外九十名、由全權大使代理花輪參事官、聯與表彰狀並訓辭、於感激之氣息裡、盛湯關東軍廣田閣馬營務部長之祝辭、最後並送表彰之與表彰式終於十一時半告閉式、（照片、即表彰式中之花輪參事官之祝辭）

但國民奉祝時間之傳達方法由無線電中廣播時刻、但火車輪船電車巴斯等中之乘客等所、由乘務員或司令者傳達之故各人應緊記當日奉〃國民奉祝時間〃之時刻、

教學奉仕隊抵京

東京文理大學及高等師範學生等所結成之教學奉仕隊一行六十三名、午後卅分來京、一行十五日午前九時始、在滿拓講堂、落臨開拓關係機關之歡迎會、分三班、乘廿一日午後一時卅分新京驛出發、入於鐵驪、勃利、嫩江之各訓練所、約亘廿日間、對於酷寒之地、行神聖的教學奉仕、預定於明年一月六日左右歸國云、

風窗

△：華北新民青少年團誕生於十二月八日舉行結成式、以協和青少年團代表資格參加之奉天市統監部下、一行十日凱然返奉、純華北之古都北京、擁若干極談闊、其一、爲北京女性美之論、

△：紅顏之青年曰北京之青年、一般是非活動的、而年青女性甚活潑肉体上、精神上皆健旺、堪爲女子青年之模範、女性青年於此當知、鄙意足以表示美矣、

鎗後陣頭指揮者
決意呼聲 ⑪

以道義經濟爲基礎 斷行商業報國使命
吉順絲房經理王緝文氏談話

我當局民體認詔書而迎慶祝值得紀念的聖戰一周年的時候、本報記者等、甚擬中央所指示的方針、報道的使命、都將社會各機關和其他的社會團体、訪問指導者、聽他們立在前頭指導的地位、有如何的覺悟和決意、就是如何的貢獻全智全能、來果毅徹底赤誠奉公的理念、來堅固細胞北邊、造成完整的高度國防國家、和相負擔大東亞共榮圈內民族應有的重大責任、發揮日滿不可分離的關係、來拚力完遂必勝的時機在世界史上罕有的大東亞聖戰、發表於本報所有的內容、只知親邦大日本帝國的皇軍、神勇無比、再加上操訓有方、所以席蕩敵魔、勢若破竹、戰無不勝攻無不克、因此就在這聖戰一周間、樹立了赫赫的偉勳、造成了世界史上罕有的戰功、這也不是我們在紙面上官稱的宣傳、就是實際上、皇軍搖進、占領各地、闔戶緣位不也都知道了嗎？記者、在本月十二日上午十時、文新問市內滿系最負盛名的大百貨店吉順絲房經理王緝文氏、彼時投刺相見、經王氏延入客廳、在寒暄致喫暄後、發放問答的簡單談話、現在在下面、貢獻在讀者眼前。

【問】現在國內各地的人民全都忙於歡欣鼓舞的、慶祝這個世界史上罕有的大東亞聖戰的一周年佳辰、可是經理對於這個值得紀念而不可忘掉的輝煌燦爛的聖戰、有什麼感想？

【答】回想、在去年十二月八日、我們親邦大日本帝國、處於正當的大義、威武嚴肅的宣戰、爲着建設世界新秩序理念的永遠的和平、拯救東亞共榮圈內的各弱小民族、解除一切的桎梏、就正式對戰着假面偽仁虛義的英美惡魔開戰了、誰知、我親邦大日本帝國的神軍、就放了第一聲震撼天地的大砲、就驅除了幾可惡的英美惡魔、這個是給他一個夢想不到的當頭棒喝、同時把他們所有鬼祟自私自利的卑劣行爲、全部都給揭破了、並且對於世界上的秩序、也因此、我親邦大日本帝國、以居領東亞盟主的地位、加以適切的指導和建設、因此、各弱小國家、都踏上了世界新秩序的偉見、維持世界上永遠的和平、堅毅着全人類的福利、所以、我們滿洲國到現在、雖有十年、其中各部門所有飛躍的發展輝煌的建設、成了理想的新國家、實在是值得紀念和慶祝的、但是回想這都是誰的賜給我們的呢、的確全都是親邦的厚誼無意的援助、所以說、我親邦捨己從人、犧牲一切、爲解放我東亞各弱小民族、並於皇軍的威武、可見我親邦的偉大、皆是永垂青史千古不朽的偉績呀、基此、我們除感激和敬仰親邦的宏恩和武功外、並且確信在不久的將來、終定立可完遂必勝的聖戰。

【問】商業經營的狀況怎樣？

【答】現在、經營的狀況、非常良好、雖然處在聖戰決戰体制下、一切的物品、無論供需和求者都要感覺缺乏、再者、現在在生產和消費的統制下、由於官方嚴密的取締、囤積居奇的惡商、已經革除、所以一般的營業狀況、非常良好、大約在四千圓左右、可是現在、每天平均的營業額、大約在四千圓左右、可是現在、每天平均的營業額、也在四千圓左右。

【問】關於以前陳述兩項、那麼今後您的覺悟和決意、是應該怎樣呢？

【答】關於以前陳述所有的詳細事實、至於我們商人經受了這麼樣大的恩德、就是在優良的結果、繁盛的和飲茶外、倘更須遵守政府當局所指示的方針、本着這滿洲國商業報國的真正精神、一面須積極協助新興國家的偉壯實務、和我們商人在奉公的事業、並且是對大東亞共榮圈內各弱小民族、而更加努力的指導和指揮、所以我們商人得以十二分的援助、和我們商人應受了這麼樣大的恩德的時世界上人類永遠和平、建設理念的新國家我滿洲國、共榮圈內各弱小民族、而更加努力的指導、第二就是親邦大日本帝國又擊力的指導、計算起來、確實增加了二倍左右、這樣親邦若不是急着繼續的幸福、破除自私自利的偏見、雖然犧牲自己的利、也不可惜、這樣親邦所有的熱誠、當局所指示的方針、本營這正確的使命斷行取消暗行的交易、來完遂決戰体制下的經濟、望大家緊密至誠的奉公、也就是邦那勝利、對可獲得最後的勝利（照片王緝文氏）

滿系讀書傾向（七）

> 大東亞戰爭、給予國民文學以如何影響呢？尤其給予滿系層以如何影響呢？在此回顧戰爭以來國民書籍的讀書傾向是怎麼樣呢？

熾烈追求精神食糧 期猶以文學位佔多數

「戰爭與文學」的名詞並不僅是日本的現象、最近也澎湃於滿目時局的滿系層之間、出現了熱烈的知識慾和旺盛的讀書慾、有如燎原之火、擴展在各階級間、自然、這是以都會爲中心、看一看全滿縮影的新京、最近滿系層間、顯然增高對於日本文學的關心、如購買書籍者大有增加之傾向、此即實證據、而反映追求目下世界之現實的意慾、尤於學生間、多讀時局之解說、由此又見對於世界新秩序之關心也、蓋過去之思想及新類之思想於日本現實的現象者、亦直接影響於此國學生等亦熱解新國理想下某種認識即有不能滿進由此出發之巨大思想的潮流之感、而漸次由於確立日本之指導理念、故於滿系學生間、亦顯徹底、進之者、而對此之熱情、深更爲昂揚、同時、如滿漢族之古典者、亦未被多讀、此乃必然之運命、入第二建國、我國自体之出發、即掃去一切過去之惡、邁入新新之運命、而時局亦正向東亞聖戰之大目標、而邁出追求新之理念之熱情、自戰爭以來、此種傾向更爲顯著、由以從來之思想與思想之外、去之錯誤中、脫出而展開於所謂建國理想等之宇宙觀上、此種熱情、日益熾烈、當此全世界各方之轉換之際、並我國之嘉壯之建設過程顯示新興滿洲之新進展、此自然亦爲必然之機向、而待某種時機到來、固然者仍然實踐要求、生出綜合之觀念、據其中之古典者或不斷要求、目下把握於建國十年之歲月所行偉大之發展之我國之真姿的熾烈意慾、更充滿於青年學徒間、當此立定第二建國精神、經濟與日本之國、當前所必需之諸等之學、經濟更爲新類之讀物、把握如此理念之青年等、已視爲日本語爲己物、以彼等本能、熱心勤讀此種書籍、日益盛大、繼續進讀者某大學學生一年間之書籍購買費、超過十圓者占部全之百分之十二、如是、彼等對於日本文學在滿系學生間、十圓之數、所持之文學心情、對下額、并不算小、然由一月迄一年間、生計費中之約二十%之額、購買書籍者、已可證明其對於文化之熾烈之意慾也、據全滿五代表之學校之讀書統計、文學占總數大多數、占全体之二三%、其次爲語學、占二〇%、再次則爲娛樂物之十幾%、再次地理、歷史之八%、科學之八%、哲學之六%、由全体數字百分之六、而經濟、語學也是非常之多來說、語學也是非常必要之多、其次則爲文學、文學亦很旺盛、日系、滿系、也皆如是、彼等對於日本文學

日本書籍之愛讀書統計（調查人員一二五名）

一、夏目漱石 十九
△吾輩是貓 六
△草枕 五
△心 二
二、菊池寬 十二
△菊池寬全集 四
△父歸 三
△藤十郎之戀 二
三、芥川龍之介 五
△芥川龍之介集 四
四、阿部次郎「三太郎之日記」△轉落軌轍「沼」△林芙美子「放浪記」△火野葦平「土和兵隊」各一

由此觀之、由大政末期迄昭和初期止、可由日本的讀書層輪圓而瞭解出來了（未完）

治愈婦人病
治愈婦女月經病

婦人在未婚時即患月經不準白帶諸病時輕時重結婚之後諸病日甚見重月經一來時腰腹疼痛遍身疲乏月經三四個月不來或一月來數回經色不正或紫黑或塊白帶很多臉面黃肌瘦夜不安眠無以治療、今將病狀經過已有孕八月、生子女好、玉德堂研製婦女調經育生丸、大盒二十日量八元、小盒十日量五元、玉德堂設奉天大南關中間路北。

助產士
續招新生 入會隨意 學費低廉 半年畢業 成功捷徑 陳張桂珍謹啓

本會發行之助產學講習錄內容豐富解釋淺易先後畢業會員在社會負務者隨處皆是每次助產士檢定試驗皆有本會會員及格之吉報來到期得各方嘖嘖好評 △簡章及報名書函索即贈▽
助產叢書第一集出刊 優待會員及格本位 定價六角 購者從速 郵票不收
大連市松町四六 滿洲助產學講習會 會長醫學博士 岩島覺三

緊要啓事
繼生母孫榮淑 敬爲先父孫公烈臣之繼室有碑文可證親友共知今生母於本年十二月五日酉時病故遺子孫德鈞提出訴狀… 轉人孫文濤

尋人
敝人韓玉厚之叔、華官財四十二歲、庶日愚傻不知自名、於六日失踪身穿青棉袍…

遺失作廢
敝人於康德九年十二月七日由奉天…

失照聲明作廢
茲敝人有坐落瀋陽縣邪三屯村小辛屯…

支票遺失
明…十一月九日由哈濱益通銀行匯往奉天…

印鑑丟失作廢
茲有小西邊工街四段六號金生鐵工廠經理胡海臣…胡海臣啓

緊要聲明
啓者敝人所有…

瀋陽商業銀行北市場支店開業廣告
董事長丁廣文

虎骨花蛇露
老福順堂
奉天市大南街一段一九四號
歡迎外埠批發利潤格外從優
虎骨熊油膏

製栈木工
帶鋸 丸鋸 機械 附屬用品

KKK
進和洋行
奉天市大和區千代田通四〇號天奉留館內 電話(3)六二三二番

感謝
專治婦人病聖藥

劉印堂敬

東洋新品鍋爐
ボイラー

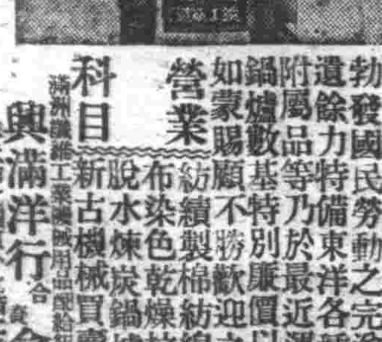

茲際大東亞聖戰下我滿洲國十周年之佳辰爲件隨工業建設勃發國民勞動之完遂敝社不及遺餘力特備東洋各種機械新品附屬品等乃於最近運到以廣招徠
鍋爐數基特別廉價
如蒙賜顧不勝歡迎之至
營業科目 布染色乾燥拉寬平光 紡績製棉紡線撚絲織 脫水煉炭鍋爐等各種 新古機械買賣
興滿洋行 合資會社
奉天市北關區小北街一段

肺癆病吐血咳嗽藥
殺菌化痰、理肺救癆、行消滿洲、三十餘年、
（趙氏肺病咳嗽藥）
精業堂趙羨忱製

最理的化學療法
化學療法劑之根本使命無現在「專特病原菌在神速時間、完全殺滅而無何等肉體的血液的毒害發生」也。
本劑「破淋恩」爲最理想的化學劑、完全具有此條件故於各大醫院、皆以本劑爲最安全而標準品、日趨增加其其告施率。
對於如喉核炎、中耳炎、丹毒、以及一切膿瘍膿傷、淋菌性急慢性各症、必收正確效果。
二〇片・一〇〇片 各地藥房均有出售
一手發賣元 奉天市千代田通四〇 奉天貿易館內 股份公司 稻畑商店
製造元 日本染料製造株式會社

破淋恩 片
「日染牌」

歲末同情週間 齊市特擧開準備會議

【齊齊哈爾】光陰迅速、轉瞬之間、又將屆康德十年度之新年矣、迎此新年將至之際、本市市公署、龍江社會事業協會齊齊哈爾市本部、滿洲赤十字社龍江省本部等機關、爲市內一般要害之市民、排除嗁飢呼寒計、特爲之主辦歲末同情周間由齊齊哈爾放送局、齊齊哈爾新聞社及本社等後援之下、而將展開極積之活動、現爲謀進行之順適圓滑起見特於昨午後一時假協和會市本部會議室、擧開準備會議、關於其實施之期間、已決定於月之十四日起至廿一日止、一周間、其實施負責之人員爲市公署協和會市本部、商工公會、市社會事業協會、赤十字社龍江省支部民間社會事業團體福祉委員會委員等組織實施之對於同情箱之設置、已決定於雷家胡同三個、五教道德院負責、南門三個五教道德會負責東來市個忠孝會負責、龍江飯店三個紅萬字會負責永安街三個慈善會負責其次則本市協和劇團、德興部於月之十六日至廿日在龍江大戲院演唱邀劇其入場之價格、已爲規定包箱十二圓、池座二圓、邊座一圓、以演劇所剩之餘利、作爲救濟貧民募集金、其出演之角除由本市名票担當外、並由市公署方面自哈邀請名票而爲之參加、至於一切進行之計畫、將在準備之總籌會中、而爲之決定云

國婦之赤誠 一年間之慰問袋 統計

【營口】國婦營口支部對慰問袋作製、茶毀蒐集、古新聞回收等繼續不斷之大量活動、開戰一年間之成績已達成慰問袋五千百二十組、茶毀千三百餘斤云、

新年互禮會申告

【營口】康德十年新年互禮會元旦日正午於公會堂擧行、會費每人二元、希望者可直向市公署、協和會市本部、商工公會、山佐洋行、羽村、綏定區、太康區、通惠區各事務所申告云、

觀覽散會云、

正副縣長臨陣 指導出貨

【撫順】我國向爲農產國家、地大物博、產業增加乃國民之急務、際此非常時大戰完遂之秋、爲克服時艱、達成農產蒐貨之萬全、本縣當局前已組成出荷督勵大本部、編成縣村勵督取締、宣傳各班、實施工作、已收得良好成果、本縣當縣長及日和崎副縣長爲喚起國民自覺、指導出荷狀況、除嘗勵各班一致努力外、時於日前偕同興農合作社糧棧組合及各關係人員赴本縣西北部大嶺、于家各村親察糧谷出荷狀況、復親赴各交易場、適切指導、以收實效、已於日昨歸縣、談及各村出荷狀況良好、將來成績、決無超過定量云云、

完成出貨報國使命 組成蒐貨督勵本部

【撫順】本縣李合村協和分會當局基於上峯指示、爲完遂農產物出荷徹底之使命、特以村長警察官分駐所長、協和會李事務主任爲中心、並其他各關係機關及官民等結成一体、組織蒐貨督勵本部、設置蒐荷工作、取締、宣撫、青年特別工作業六班、分別工作、將來之收效、自必圓滿云、

爲徹底聖戰意義 擧行戰爭映畫會

【東安】寶清縣爲徹底大東亞戰爭之勝利於槍後國民起見由東安省運到極多大東亞戰爭畫片於上月之杪假南門校校庭擧行大東亞戰爭映畫會由縣公署通令各機關學校民衆等、前往參觀、首由縣公署弘報股主任、梁富春、報告開會宗旨、繼由民生科科長關世澤氏、訓話、所訓示之大概主旨、爲大東亞戰爭於茲已屆一周年、推原其故、乃以英美兩國伸其魔手、侵我東亞黑門民族爲其奴隸、供其驅使、佔我土地、作爲植民地、及商場等、於忍無可忍之中由我們親邦大日本國、爲解放東亞民族起見、一再使其反醒、而彼惡魔國家竟執迷不悟、旋於去年十二月八日、大日本國、出正義之師、與其宣戰、自出師以來、戰必勝、攻必取、收穫赫赫之戰果頗令人驚、此種勝果、因爲吾裝槍後民衆、早經洞悉、惟百聞不如一見、是以又將戰勝之情況、寫於照片上使槍後東亞民族、深刻皇軍之勇猛無比、並喚起大東亞民族之同情心、一致團結建設大東亞共榮圈、如盡經濟戰物資等、以盡吾們槍後之赤誠等、最有價值之訓示、次又由弘報股宋義亭氏、向各觀衆訓示、大東亞民族均應振刷全幅精神等、作皇軍之後援、使皇軍來戰之勇氣、益形加强、即將來所佔之地域、亦必愈形擴大則大東亞戰爭告終之日、即是我們大東亞共榮圈建設之日等重要之訓示畢、始行

滅私奉公美談 隱父喪而完成義擧 回占英將授市長表彰

【通化】通化市公署行政科職員回占英、當本年度歲末同情周間、擧辦演劇募集同情金行事、該氏擔當演劇全般事務連絡者、曾於十一月末日約邀坤伶王曉良而奔走吉林市、當斯時彼之老父逝於安東市原籍、噩耗傳來悼痛徹心、擬即旋里奔喪、又恐貽悞募金行事之進展、又兼職域責任重大、因此忍悲强調精神、忙碌執務不稍懈怠、昨日歲末同情演劇圓滿閉幕之間時、始淚洗衣襟向李行政科長申訴詳情、請假回籍營葬、聞市長對回君滅私奉公之美擧、極端嘆賞、將授與表彰狀、用誌其忠孝、而爲一般職域奉公克盡堅誠之模範、

顧鄉區粮穀交易市塲 出貨成績在預想以上

今後有繼續出荷者於國策遂行上以良好印象

【哈爾濱】以市當局之努力督勵、本年度哈爾濱管內之糧穀出荷成績、殊收得意想以外之成功、在顧鄉區交易塲內之出荷割當額、計爲五千八百噸、屆至昨十四日已達到五千噸乃得一擧而突破出荷契約量、昨據該區收買人代表盛希聖氏談稱、本年度之出荷狀況、竟於預定限期兩個月前、即得達成契約量、實爲官民同慶之事、屆至昨日止、顧鄉區之兩處收買塲、均突破一百貨車以上、(每車三十噸)總計共收約二百十車以上、出貨品質亦頗優良、預想今後當能有繼續出荷者、依本年之實況觀察、預想明年度必有多額之增產於國策遂行上深予以良好印象云、

柞蠶爲農村副業 希農民益加勉勵

【通化】通化省山嶽地帶之柞蠶已完全爲本省下農村最良副業之一、對於此飼育柞蠶副業、已由柞蠶會社通化支社、盡全力提唱更而普及增產、是以本年度之上市狀況、已得到倍於往年之實績、查本年度之上市最優良者、即有柳河縣下之某者收入已達千圓以上誠堪爲一般農家副業、大被獎之經過、茲爲協讚明年度提唱工作、與其他指導行事時、已有興農部池田技佐來通、池田氏柞蠶支社有如左之談話、

於通化地處雖多山岳、而甚適應飼育柞蠶、觀察本年上市情形、大有激增之示、因之一般農民皆樂爲正當副業之一惟爲令人喜悅不已之事、且柞蠶之用途甚多、亦決無過剩之虞、尙希該農村飼育柞蠶、益加勉勵、

務以國家觀念爲重 徹底勵行儲蓄

【通化】通化市國民儲蓄實踐委員會事務局、爲達成十五億儲蓄之目標、對於浮收遊資驅動、勇猛向前邁進、以期完遂儲蓄報國之使命、所以市內各區相繼結成儲蓄會、總計三百十五分會會員八千三百三十名之多儲蓄之數字亦有相當之發展、誠爲本市之好成績、但距儲蓄目標之額數、尙屬遙遠、所以熱望市民對於儲蓄事項、乃是由少積多、經年累月、儲蓄數字極爲可觀、將來既可以補助子女教育費之不足、又可移充婚喪嫁娶之費用、一擧數善、無往不利、

本市之在職域或地域結成儲蓄會、其會即恐市民游資消耗於無用之地、深爲可惜乃在各地結成儲蓄會促進市民將有用之游資儲蓄便利、踴躍參加、以資集腋成裘、所福國又利民、市民極應體得當局愛民之深意、

當茲大東亞戰爭一周年之佳期、凡我槍後國民應擧全力以支援聖戰盡萬能而鎮護北邊、所以在每月儲組於會時、確實將儲蓄之價意、懇切說明政府愛民之趣旨、如能徹底勵行一人儲蓄一家富、一戶儲蓄一國强、所以國民儲蓄誠屬國民新生活運動之一、更不可忽視、藉資達成期待之目標也、

工作隊隨時指導 徹底聖戰意義

【撫順】本縣管下協和會李合村分會當局、爲完遂大東亞聖戰、及民心安定、並基於縣本部之指示、本村分會特組成現地工作隊、隨時隨地實施工作、以喚起東亞民族解放之自覺、而使竭盡全力、協助親邦、達成其崇高使命、茲將工作隊編成略誌如左、

工作隊之編成

隊長 分會事務主任李文閣
隊員 村主校校長 李海秋
隊員 青年訓練員、劉滑藩
隊員 分會常務員、李文彩
隊員 分會常務員、劉振洲

工作內容

一、時局認識與鄉土防衛事項、
二、國策遂行諸般實施事項(糧谷出荷事項在內)
三、國民生活向上諸般注意實踐事項、
四、其他必要事項、

對於節孝及懿行者 齊市盛大擧行表彰式典

【齊齊哈爾】成滿洲國自肇造以來、綱朝野官民之協力百政繁興積弊一掃、已達昇平之景像、現迎此赫赫輝煌之建國十周年、實爲塊人膺祝忭舞、迎此之際、全國國民已掀起赤誠之祝賀、本市方面、對此可值賀祝之國十周年已將展開熱烈之行事、在此行事中之孝子節婦表彰、已將假此賀祝之內爲之擧行、計本市日滿系民族、七十歲以上之孝子節婦懿行者計八百七十名、內孝子五十二名、節婦三百一十名懿行者五百零名、本市有此許多之嘉行堪稱國光人瑞、現市當局已於昨歲大擧行表彰式云、

婆媳發生口角 兒媳懸樑自盡

【通化】通化市中昌區安慶街十二段九號住戶高凱林、家有老母及二十歲髮妻二人、過着飽暖的日子、很爲安適、豈知婆媳之間、全情不合、時當發生口角、爭家不得安寧、日前不知因何細故婆媳二人起了口角、爭論多時、後經鄰相勸方告平息、但過了一夜、兒媳王氏餘氣復發、頓萌自殺之念、乃於便所內懸樑自盡、後被鄰居張趙氏發覺、已不可挽救、一命嗚呼、

協和青年訓練所 第一期卒業式

【新民】縣統監部青年訓練所、擧行查閱式、已誌本報、茲以該所第一期訓練生、已逾二月、終了之期、於日前全員赴奉兵營見學昨下午二時、依式擧行卒業式典、各機關首領一致參加由該所長、及協和會事務長、及其他責任官長、分別訓示、勉勵將來、並謂時[illegible]下、一般青年之自覺、務希共與槍後赤誠以便當酒大東亞永久之基礎、午後四時終了云云、

竊犯四名 被警逮捕

【撫順】市警務處司法科爲肅清市內之治安、因之該科司法警察官、終日不眠不休實施搜查、於最近在市內檢擧有竊車犯、一行四名、專竊取之事實誌之於下、

▲有原籍山東省樂州縣夏甸村人、現住撫順市第三胡同七丁目三六番地、充大倉組工人名袁春慶(十八)、與原籍山東省沂水縣袁家生人、現住撫順市五老屯四號東洋製帶工場之李文全(二三)、原籍奉天省撫順縣前古家子人、現住撫順市五老屯中街一番地一一六號、馬忠以及原籍奉天省瀋陽縣鄭家窩子人、現住奉天市小西區北興街三段七十號、八島鐵工所工人詹慶玉(二三)等、竊車連搬夫姚世新(二三)、路上、竊取原田德滿之自轉車一合、值時價一百圓、竊取中詹慶玉轉賣於奉天市得洋六十圓、又於十一月十九日、在撫順市西一番町十六番地、竊取小橋武夫之自轉車一合、值時價一百三十圓、由姚世新送至奉天市內某市場修理、於十一月廿八日在撫順市西一條通四十番地、竊取阿部定太郎之自轉車、值時價一百圓由詹慶玉轉賣給瀋陽縣金家屯、得洋五十圓、於十一月廿四日在撫順市中央大街郵政局門前、竊取朱在海之自轉車一台、值時價五十圓、竊取後放置於松田電工人社宅十三棟李鳳五家中、以上共五回計竊取之自轉車共金約四百九十餘圓李文全於十一月間在市內中央大街興業銀行門前、竊取自轉車一台、值時價五十圓、放置於奉天市、於十一月十九日、在撫順市東二條通十番地道路上、竊取井門常太郎之自轉車、值時價一百五十圓、由詹慶玉賣給奉天市、得洋七十圓、於十一月廿四日在撫順市西一條通廿四番地、竊取趙錦楷之自轉車、值時價一百圓放置撫順市馬架子十九番房子裡、以上共竊三回、計金約三百餘圓、姚世新於十一月間、在市公署門前、竊取自轉車一合、值時價七十圓由詹慶玉賣給奉天市、得洋五十圓、以上之竊盜犯四名行竊共九回、約值時價九百餘圓、此據該等自供、其餘罪尙多目下正在留置取調中云、

撫順版

盛京新聞社撫順支局

農民努力糧穀出貨 第一期約廿日完成

爲期在大東亞戰下、與親邦日本結成一體而使完遂聖戰、傳使驅逐英美惡魔之共榮圈之外、而實現共榮圈爲桃園樂土、以黃種民族結成大同盟計、故在我全滿展開出貨集貨之運動、在撫順縣對行政一切事宜、從來未落人後、此次爲今歲集貨運動之實踐、成績非常良好、蓋由於縣方、與農合作社、協和會縣本部職員之努力、而並不眠不休冒雪衝裏、而立於陣頭指揮、尤其農村、屯、牌長之協力援助、並由徹底認識時局之農民、由於自動的前往出貨、因此已達預想以上之成績、聞其第一期出貨、約在本月廿日即可圓滿告終云、

市經濟科長易人 倉澤氏轉民生部

榮轉民生部勤奉司事務官前撫順市公署經濟科長之倉澤利良氏、其後任科長爲由總務廳人事處練成科事務官岡直義氏、業已決定、茲該氏係昭和九年九大出身、而爲大同學院第二期生、經人事處事務官、此次任命爲經濟科長、對撫順市今後之活躍當順堪期待、而前倉澤科長係奉天市公署經濟科事務官於康德七年三月就任撫順市經濟科長在此二年之間竟能使撫順市統制經濟確立確保市民之食糧、對生必品物資之配給等全莫不萬全、此次去任市民莫不惜之別云

市署弘宣劇團擧辦 歲末同情演藝大會

撫順市公署弘宣劇團、自成立以來約二年如茲、由於團員對舊劇熱心之研究、以致成績卓著、於出演數次極得一般人之佳評博、此次爲救濟擾擾待哺之貧民起見、特擧辦歲末同情演藝大會、定於十二月廿一日、廿二日、廿三日三日間、假撫順樂園同樂舞台自每日午後六時起至十時、由該團團員張紹先王賓慶外廿九名並加入現出演福興電影院之金碧玉、高靜軒、張津民諸人、茲此次演藝大會係市公署、協和會市本部所主辦、其入場券價格大人爲一圓五角、軍人童子八角、茲將各日劇目大致分誌如下、

△廿一日 吊金龜、六月雪、兩世姻緣、
△廿二日 賣馬、戲鳳、二進宮、御碑亭、
△廿三日 胭脂虎、望兒樓、甘露寺、

康德十年度廢止 囑託事務員津貼

市局頃以市長名義通知公告、對從來囑託事務員、雖行支給少數之津貼、但由康德十年度起廢止之、關於本件於區事務遂行如特別認生彩戲時、得附具理由申請云、

爲謀藝妓素質向上 將施行藝妓程度試驗

爲期刷新娛樂界之花柳界、撫順市警務處保安科、對從事市內十二家料理店之百六十餘名藝妓、由內地來撫順之際、其中在內地的酌婦稼業者、亦多未免有粗末品位兒等之點、其素質向上、而施行練成具体案、其實則現在之百六十餘名藝妓、爲圖改善其素質之妓有相當之多、今後對本市之料理店所來之妓、於前地爲酌婦或藝妓而小許可、又對藝妓施行其程度之試驗、試驗合格者、而始予以許可、對從來從事之百六十餘名藝妓、近將擧行藝妓試驗、蓋以此使撫順市花街(日系)之質的向上云、

南雜木村發見古代石硼 渡邊氏調查務報告中央

行服家之撫順炭礦發電所溝口政助氏、於南雜木發見一石硼、據其同僚熱心石器蒐集家中村政人氏發表談話、因此滿洲古蹟、古物名勝、天然記念物保存協會研究部委員、撫順圖書館長渡邊三三氏一行、利用星期由中村氏引導、赴前記古蹟處實行調查、結果無疑的確認爲石硼、據渡邊三三氏調查發表大要談話如左、

其位置、在奉天省清源縣南雜木村內、距奉吉線南雜木站東北約一基羅、臨英額河(一名清河)標高三三三頂上、現狀、立石三個、南側長三、〇七米突、西側長一、二七米突、北側長三、二四米突、高均約一米突四〇、厚〇、四二糎許、蓋石係破爲五、東二、西二、北一、一部埋於土中、東壁倒潰地表、個海小之如廟之結形、其他並遺構物、而山腰及附近之丘陵、由於石器及土器片出土關係、有破壞之陳跡、石硼係巨石數個、而周壁及天井形成如石室、想係新石器時代的末紀、構築物、竊之形勢、在當時有封土之說、但此種形式無何可令人漢道者、從來在滿東州方面各處時有發見、而在滿洲國內、於分水嶺附近及析木城是爲有名者、此次在此最北發見石硼、尤其南雜木之石硼係蓋石而破者、從來雖無意人注意、故嗣人呼爲一殺之石硼、爲圖徹底考究將來貢獻於滿洲文化史、業由渡邊氏報告民生部云、

(圖示由南向丘而所見之石硼)

對康德十年度用 房租通帳證明須知

撫順市公署、以佈告通知市民、對於本市之住宅房東、將來年用之房租通帳於十一月三十日前、向市公署經濟科提出以受證明等情、以康德九年十月廿七日市佈告第八四號業已通知、但查其未受證明者甚多、實爲遺憾之至、仰希各房東對來年之使用房租通帳、急速辦理手續、並[illegible]

變更年末年初 煤炭配給日期

撫順石炭株式會社、因年末年初休假關係、對煤炭配給日期、按左記變更一部分希關係區域內居住者特別留意爲荷、

一、自康德九年十二月二十八日、至康德十年一月三日、七日間、購買煤炭事務休假、
一、自康德十年一月一日至康德十年一月三日、三日間、配給煤炭事務休假、
(一)但辦理已決定之煤炭配給日之區域、
一、於一月二日三日(由一區至七區)之配給希望者、[illegible]
下記要領
二、一月四日五日六日、八區及新撫順地區之配給希望者、希於十二月二十七日前、將其理由記載申請爲要、
(二)關於辦理雜種事務者、(配給日決定外之各區)及大量數據、官廳、學校用)[illegible]
(三)對於工場用煤之辦理、於十二月二十日作爲申報終止、且每日辦理購入手續爲要、
(四)由一月[illegible]

豆腐商組合 役員決定

撫順豆腐商組合役員會、於十一日午前十時在商工公會之談議室開催、對目前之諸會合今後之運營計劃、及其他一切事宜、至關於從來在本市主事經手購入之加工原料等此後決定由組合直接購入對此一年間可削減千圓左右之原料費云、

全市結成一体 新藝文聯盟

爲使從事各職場之識士增產能率强化、在工餘之暇而逕一部大國民之教養、並爲圖其一部門情操陶冶精進於繪畫道、因此由各機關其他之團体宣全市結成一体、而施行大團結新藝文聯盟之一翼爲以藝術新体制、而對撫順美術家協會準會員、受有研究資料之配給、以圖實技之研究並取以相互的親睦云、

竊盜犯落網

撫順市警務處、司法刑事股、於搜查之際、發見滿系男子一名、見其行踪可疑、經嚴重取調之結果、據供爲奉天省興京縣葦子峪人、現充撫順市望花區久壽町一町目六番地、大和染料工場工人、名楊廣文(三七)、於十一月廿一日午前一時半許、在大和染料工場事務所二樓倉庫內、於作業中乘無人之際、上樓至倉庫內竊水體布九十一尺以一疋四圓幣賣出、其餘罪尙多、目下正在取調中云、

煉乳配給 將行開始

撫順市公署經濟科、依賞兒用乳製品配給票、對滿系乳兒、實施配給煉乳、配給期間於十二月十八日起、至廿七日止、配給數量、對全用者參罐、混合者一罐、價格每一罐八角二分、配給場所在天體堂、使用配給票爲十二月生者使用一號小票、十一月者二號、十月者三號、九月者四號、八月者五號、七月者六號、六月者七號、五月者八號、四月者九號、三月者十號、但限滿系乳兒、初生未滿十個月者、於購入前、須記入小兒氏名與生年月日云、

無線電

十二月十六日(星期三)

午前

七、〇〇(新京)報時、國歌、新聞、建國体操
七、三〇(大連)初等日本語講座
八、〇〇(新京)[illegible]

獨奏奏鳴曲A長調(貝多芬作曲)
一〇、三〇(奉哈)經濟通訊
正午(新京)報時、歌謠圖續(哈爾濱)河間大鼓下南唐(九九)郝吉昇
〇、三〇(新京)新聞
一、〇〇(奉哈)經濟通訊

午後

二、文教通訊治安部兵事課陸軍上尉金榮濱
四、〇〇(新京)新聞續續(奉天)食料品小賣價格
四、三〇(奉哈)經濟通訊
五、三〇(奉天)唱片歌曲一、月蛸花嬌姚莉二、四季等郎來周璇
五、五〇(奉天)鄉組新聞
六、〇〇[illegible]

艷島艦進行曲3、少年兵4、太平洋進行曲5、槍後之花進行曲安東省立第三國民高等學校吹奏團指揮宋福源
六、三〇(新京)中等日本語講座五百木元
七、〇〇(新奉)報時新聞告知今日勝利、夜間節目豫告
七、三〇(奉天)講演[illegible]

一、六月雪二、五花洞郝桂芬
八、一〇(奉天)新日本音樂落陽(齊藤松聲作曲)第一樂章煩惱第二樂章滿洲舞曲第三樂章新興之歌奉天三曲協會振揮永田暉山第一箏田中雅樂代〃朝井雅樂澄第二箏小林雅雄〃伊藤雅樂慶尺八田中侶山〃岩倉都富
八、四〇(新京)[illegible]

九、〇〇(新京)提琴獨奏
九、二〇(新京)全滿劇競演會(第六日)奇奎報滿洲戲劇研究會劉榮龍飾劉世昌
一〇、〇〇(新奉)報時、新聞、告知、明日節目豫告
一〇、三〇(新京)評詞五女七貞(二三〇)宋桐原

第一期決算公告

康德九年十一月廿八日 貸借對照表

科目	金額
資產	
礦山	三、九二五、二〇〇、〇〇
土地	五、五四〇、〇〇
建物	一八七、一三七、〇〇
坑道	一六、四二八、八四
諸機械	一一六、一六七、〇五
諸施設	六四六、五六
貯炭	二二三、四九〇、七〇
銀行預金	五三、五一五、三四
山城溝勘定	四五、四九一、四二
現金	六、九一六、二六
貯藏品	一一〇、一〇七、〇一
配給品	二三、一七〇、二三
假拂金	六八五、〇六八、一三
未收金	四八、〇七六、八〇
差入保證金	二一、〇〇〇、〇〇
合計	五、四六七、九五五、三四
負債	
資本金	五、〇〇〇、〇〇〇、〇〇
借入金	三〇一、五三八、三五
受入保證金	八四、三七〇、〇〇
未拂金	一一、八九〇、七一
身元保證金	二、〇二九、八八
假受金	五三、六四八、六七
當期利益金	一四、四七七、七三
合計	五、四六七、九五五、三四

右ノ通リニ候也
康德九年九月三十日
久和炭礦株式會社
取締役會長 久留島秀三郎
取締役社長 張[illegible]和
取締役 曲桂林
取締役 千輪貫也
取締役 植田勝政
取締役 立林駒市
右審査候處相違無之候也
監査役 神田藤兵衛
監査役 趙靜泉
監査役 高如九
監査役 盧士良
役員選任之件
取締役 川崎良三氏 取締役 李[illegible]林氏 監査役御影池次雄氏選任就任承認ス第二十三回取締役會ニ於テ川崎良三氏常務取締役ニ選任就任ヲ承認ス

診療 產科
大西醫院
內外科、性病科、其他電氣、太陽燈、超短波各科治療戒除各種嗎啡慢性中毒負責斷癮
院址 奉天市大和區[illegible]
接生 助產 晝夜隨時
院長 樂德軒
助產士 孫靜波
病室完備 入院方便

計聞
哀啓者[illegible]於康德九年十二月五日[illegible]壽終[illegible]茲擇於本月十六日(星期三)開吊十七日發引[illegible]恐遺遠近親友未及周知特此計告不週哀此計
孤哀子[illegible]泣血稽顙
齊居奉天市大北街三段三三號本宅

奉天市大西關大什字街口路北
普明醫室經售
男子腎病良藥 固本養腎丹
專治遺精滑精
定價每盒七圓內裝十袋十日用量外埠函購請由郵局掛號滙款每盒加郵費四角服法購藥時附有詳細說明書獨家經售並無二處函索說明書附郵票六分

國際劇場
奉天市場 電話二一六一二
招募從業員廣告
本院招募男女從業員各五名
日期 十二月十日午后一時携帶親筆履歷書二寸半身照片
年齡 男子二十歲至三十歲女子十五歲至二十歲

奉大北市場
中央大戲院
上演 影界明星 白雲 白光 尤照 劇團
三笑
預告 下期 張冶兒 劇團

萬人油

强利比兒
191
這樣神速的治療劑 底確是優秀無比!
一旦淋病加身、倘或因循不治、最易釀成惡化險症、造成終身遺憾、奉勸患者諸君、拋棄向來的姑息平凡療法採用本品—强利比兒只由內服數日、殺滅淋菌易如反掌
本品係以雙速氨苯磺醯胺製劑與其他有效藥料精煉而成的最新化學藥在最短期內止疼止膿、根本治癒、遠勝他品、一試便知!
主治功能 ○急性淋症 ○慢性淋症 ○副睾丸炎 ○攝護腺炎 ○扁桃腺炎 ○中耳炎
發行處 竹村製劑所

保護毛孔
雙美人美髮膏
常用雙美人植物性美髮膏必得美清潔衛生、因雙美人美髮膏之功效不獨使髮整齊且能保護毛孔使髮光滑又清潔頭皮其原在採取材料之高貴、洵推本公司獨一之妙品也。
總行 大阪 中山太陽堂
(分行)奉天・天津・大連・青島・上海・南京・漢口

祛梅聖劑
不需注射立顯効果
梅毒之危險、事在經過感染初期後、進入所謂潛伏期時非常危險。因爲毒菌、却在身體內部、破壞蝕腐內臟各器官及骨膜和腦髓、如此漸自强大其勢力、遂久將身體弄成廢人、甚者不免夭亡、不然將毒染至妻子害及子孫、想來實有戰慄之感。以是速施治療務必徹底斷根。
伯爾子丸、係最進步的祛梅淨血劑、因以內服一法、既無如注射之繁雜或某種禁忌、却將毒菌徹底殺盡、而與大小便一同排泄、同時又以獨自作用、將胃腸—內臟器官根本賦活、以强全身新陳代謝機能、又將血液淨爲新鮮旺盛循環、故可在安全中斷除一切梅毒。
內服藥
伯爾子丸
●包裝十二日量 三十五日量 七十五日量
發行 東京 鈴木日本堂藥社

貫徹建國建軍精神 育成至忠報國信念
光榮輝煌之陸軍軍官學校

（新京）陸軍軍官學校、於十六日舉行第一期本科學員畢業式之……

一、使徹底國精神與建軍之本義、體於徹底、與日本軍民一體、育成至誠至忠而殉身於滿洲國之信念、

二、鍛鍊堅確之軍人精神、使嚴肅之軍紀、益形慣熟、涵養必須之高潔品性、熾烈之責任觀念、鞏固之意志、烈烈之熱意

三、鍛鍊強健之身體、旺盛之氣力、修練率先躬行之實行力、

四、附與軍官所必要之職能、以以上四條所成、……

激烈苦戰堅忍不拔 不眠不休氣魄驚人
長沙作戰豐島部隊長回顧談

【東京】於昨年實施長沙作戰、樹拔群殊勳、今以感狀晉達上聞之豐島部隊部隊長（現東京師團長）豐島太郎中將、回顧當時之……

京哈地下電線 舉行開通式典

【哈爾濱】於地下急施之新京＝哈爾濱間連緊之地下電線開通式、於十五日午前十時始、在哈爾濱電電管理局開催、……

② 冬是孩子的世界

冬是孩子的世界、他們不怕白雪、他們不怕冷風、他們有他們的青春、……看見了幾場誰也會想到這孩子的神境

冬在滿洲

鎗後陣頭指揮者
決意呼聲 ⑪

以道義經濟爲基礎 斷行商業報國使命
吉順絲房經理王紹文氏談話

……

【問】……

【答】……

紀念兵制七十周年
舉開兵事功勞者表彰式

壯志激昂耐寒行軍
奉市署協和分會員一行抵京

十二月八日宣戰大詔渙發紀念日、奉天市公署協和會分會員參事間田賢等二十名、……

上月末儲金部資金餘額狀況

迎光輝聖戰元旦日
翼贊會設立國民奉祝時間

【東京】大東亞戰爭下迎第二次之昭和十八年之元旦、……

教學奉仕隊抵京

東京文理大學及高等師範……

風八篇

滿系讀書傾向（七）
熾烈追求精神食糧 期猶以文學位佔多數

大東亞戰爭、給予國民文學以如何影響呢？尤其給予滿系層以如何影響呢？在此回顧戰爭以來國民書籍的讀書傾向是怎麼樣呢？

「戰爭與文學」的名詞……（未完）

治愈婦人病 治愈婦女月經病
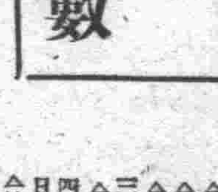
玉體堂……小盒十日量五元 大盒二十日量八元

助產士 成功捷徑 陳張桂珍謹啓

助產叢書第一集出刊 會長醫學博士 岩島覺三 滿洲助產學講習會

緊要啓事 尋人 遺失作廢 失照聲明作廢 支票遺失 印鑑丟失作廢 緊要聲明

瀋陽商業銀行北市場支店開業廣告 董事長丁廣文

虎骨花蛇露 老福順堂 奉天市大南街一段一九四號 歡迎外埠批發 利潤格外從優
虎骨熊油膏

製材木工 帶鋸 丸鋸 機械 附屬用品

進和洋行 奉天市大和區千代田通四〇 電話(3)二三二六番

感謝 專治婦人病 聖藥 劉印堂啓

東洋新品鍋爐 ボイラー

興滿洋行合資會社

肺癆病吐血咳嗽藥 (趙氏肺病咳嗽藥) 殺菌化痰、理肺救癆、行銷滿洲三十餘年、 精業堂趙羨忱製

最理的化學療法 破淋恩 「日染牌」片 二〇片・一〇〇片 製造發賣元 日本染料製造株式會社

歲末同情週間
齊市特舉開準備會議

【齊齊哈爾】光陰迅速、轉瞬之間、又將由康德十年度之新年矣、迎此新年將至之際、本市市公署、龍江社會事業協會齊齊哈爾市本部、滿洲赤十字社龍江省本部等機關、爲市內一般窮苦之市民、排除痛苦呼籲計、特爲之主辦歲末同情周間由齊齊哈爾放送局、齊齊哈爾新聞社及本社等後援之下、而將展開種種之活動、現爲謀進行之順適圓滑起見、特於昨午後一時假協和會市本部會議室、舉開準備會議、關於其實施之期間、已決定於月之十四日起至廿一日止、一周間、其實施負責之人員爲市公署、協和會市本部、商工公會、市社會事業協會、赤十字社龍江省支部民間社會事業團體福祉委員會委員等組織實施之對於同情箱之設置、已決定於晴家胡同三個、五教道德院負責、南門三個五教道德會負責東榮市個忠孝會負責、龍江飯店三個紅萬字會負責永安街三個慈善會負責其次則本市協和劇團、寶劇部於月之十六日至廿日在龍江大戲院演唱義劇其入場之價格、已爲規定包箱十二圓、池座二圓、邊座一圓、以演劇所利之餘利、作爲救濟貧民募集金、其出演之角除由本市名票担當外、並由市公署方面自哈邀請名票而爲之參加、至於一切進行之計畫、將在準備之會中、而爲之決定云

完成出貨報國使命 組成蒐貨督勵本部

達成農產蒐貨之萬全、本縣當局前已、組成出荷督勵本部、組成縣村勵督取締、宣傳各班、實施工作、已收得良好成果、本縣常駐長及日和崎副縣長、爲喚起國民自覺、指導出荷狀況、除督勵各班一致努力外、特於日前備同興農合作社幾種組合及關係教員數名、親赴本縣西北部大嶺、于家各村視察穀場、適切指導、以收實效並谷出荷狀況、復親赴各交易場、已於日昨歸縣、談及各村出荷狀況良好、將來成績、決可超過定量云云、

正副縣長臨陣指導出貨

【撫順】我國尙爲農業國家、地大物博、森業肯加乃國民之急務、際此非常時大戰完遂之秋、爲克服時艱、

【撫順】本縣李合村協和分會當局基於上峯指示、爲完遂農產物出荷徹底之使命、特以村長警察官分駐所長、協和會李事務主任爲中心、並其他各關係機關及官民等結成一體、組織蒐貨督勵本部、設置蒐荷工作、取締、宣撫、青年特別工作班六班、分別工作、將來之收效、自必圓滿云、

會時、確實將儲蓄之眞意、懇切說明政府愛民之趣旨、務以國家觀念爲重、如能徹底勵行一人儲蓄一家富、一戶儲蓄一國強、所以國民儲蓄誠屬國民新生活運動之一更不可忽視、藉資達成期所之目標也、

徹底聖戰意義 工作隊隨時指導

【撫順】本縣管下協和會李合村分會當局、爲完遂東亞聖戰、及民心安定、並基於縣本部之指示、本村分會特組成現地工作隊、隨時隨地實施工作、以喚起東亞民族解放之自覺、而使竭盡全力、協助親邦、達成其崇高使命、茲將工作隊編成略誌如左、

工作隊之編成
隊長　分會事務主任李文閣
隊員　村主校校長　李海秋
隊員　青年訓練員、劉清瑞
隊員　分會常務員、李文彩
隊員　分會常務員、劉振洲

工作內容、
一、時局認識與鄉土防衛事項、
二、國策遂行諸般實施事項（糧谷出荷事項在內）
三、國民生活向上諸般注意實踐事項、
四、其他必要事項、

國婦之赤誠 一年間之慰問袋統計

【營口】國婦營口支部對慰問袋作製、茶設蒐集、古新聞回收等繼續不斷之大量活動、開戰一年間之成績已達成慰問袋五千五百二十組、茶穀千三百餘斤云、

新年互禮會申告

【營口】康德十年新年互禮會元旦日正午於公會堂舉行、會費每人二元、希望者可直向市公署、協和會市本部、商工公會、山住洋行、羽村、綾定園、太惠晶、通惠周各事務所申告、

爲徹底聖戰意義 舉行戰爭映畫會

【東安】寶清縣爲徹底大東亞戰爭之勝利於槍後國民起見由東安省運到極多大東亞戰爭畫片於上月之杪假南門校校庭舉行大東亞戰爭映畫會由縣公署通令各機關學校從等、前往參觀、首由縣公署弘報股、主任、梁富春、報告開會宗旨、繼由民生科科長關世澤氏、訓話、所訓示之大概主旨、爲大東亞戰爭於茲已屆一周年、推原其故、乃以英美兩國伸其魔手、侵我東亞黑門民族爲其奴隸、供其驅使、佔我土地、作爲植民地、及商場等、於忍無可忍之中由我們親邦大日本國、爲解放東亞民族起見、一再使其反醒、而彼還不反覺執迷不悟、旋於去年十二月八日、大日本國、出正義之師、與其宣戰、自出師以來、戰必勝、攻必取、收縮之戰果頗令人驚、此種勝果、因爲吾儕槍後民眾、早經洞悉、惟百聞不如一見、是以又將戰勝之情況、寫於照片上使槍後東亞民族、深刻皇軍之勇猛無比、並喚起大東亞民族之同情心、一致團結建設大東亞共榮圈、如經濟、武力、或物資等、以盡吾們槍後之赤誠等、最有價値之訓示、次又由弘報股宋義亭氏、向各觀眾訓示、大東亞民族均應振刷全幅精神等、作皇軍之後援、使皇軍來戰之勇氣、益形加强、即將來所佔之地域、亦必愈形擴大則大東亞戰爭告終之日、即是我們大東亞共榮圈建設之日等重要之訓示畢、始行

隱父喪而完成義擧 回占英將授市長表彰

【通化】通化市公署行政科職員回占英、當本年度歲末同情周間、爲募集同情金行事務該氏擔當演劇全般事務連絡者、曾於十一月末日約邀坤伶王曉良而奔走吉林市、當斯時彼之老父逝於安東市原籍、噩耗傳來悼痛激心、擬即旋里奔喪、又恐貽悞募金行事之進展、又兼職域責任重大、因此忍悲强調精神、忙碌執務不稍懈怠、昨日歲末同情演劇閉幕之同時、始淚洗衣襟向李行政科長申訴詳情、請假回里營葬、市長對回君滅私奉公之美舉、極端嗟賞、將授與表彰狀、用誌其忠孝、而爲一般職域奉公克盡既誠之模範、

滅私奉公美談

顧鄉區糧穀交易市場 出貨成績在預想以上
今後有繼續出荷者於國策遂行上以良好印象

【哈爾濱】以市當局之努力督勵、本年度哈爾濱管內之糧穀出荷成績、殊收得意想以外之成功、在顧鄉區交易場內之出荷割當額、計爲五千八百噸、屆至昨十四日已達到五千噸乃得一擧而突破出荷契約量、昨據該區收買人代表談稱希望農民對於本年度之出荷狀況、竟於預定限期兩個月前、即得達成契約量、實爲官民同慶之事、屆至昨日止、顧鄉區之兩處收買處、均突破一百貨車以上、（每車三十噸）總計共收卸二百十車以上、出貨品質亦頗優良、預想今後當能有繼續出荷者、依本年之實況觀察、預想明年度必有多額之增産於國策遂行上深予以良好印象云、

柞蠶爲農村副業 希農民益加勉勵

【通化】通化省山嶽地帶之柞蠶已完全爲本省下農村最良之副業之一、對於此飼育柞蠶副業、已由柞蠶會社通化支社、盡全力提唱更而普及增産、是以本年度之上市狀況、已得到倍於往年之實額、查本年度之上市最優良者、即有柳河縣下之某者收入已達千圓以上誠堪爲一般農家副業、大被嚮之經過、茲爲協調明年度提唱工作、與其他指導行事時、已有興農部池田技佐來通、池田氏柞蠶支社有如左之談話、

於通化地處雖多山岳、而甚適應飼育柞蠶、觀察本年上市情形、大有激增之示、因之一般農民皆肯擬爲正當副業之一、甚爲令人喜悅不已之事、且柞蠶之用途甚多、亦決無過剩之慮、尙希諸農村飼育柞蠶、益加勉勵、

務以國家觀念爲重 徹底勵行儲蓄

【通化】通化市國民儲蓄實踐委員會事務局、爲達成十五億儲蓄之目標、對於浮收遊資、屆勵、勇猛向前邁進、以期完遂報國之使命、所以市內各區相繼結成儲蓄會、總計三百十五分會、會員八千三百三十名之多、儲蓄之數字亦有相當之發展、誠爲本市之好成績、但距儲蓄目標之額數、尙屬甚遠、所以熱望市民對於儲蓄事項、乃是由少積多、經年累月、儲蓄數字極爲可觀、將來既可以補助子女教育費之不足、又可移充婚喪嫁娶之費用、一擧數善、無往不利、本市之在職域或地域結成儲蓄會、其意即恐市民游資消耗於無用之地、深爲可惜乃在各地結成儲蓄會促進市民將有用之游資儲蓄便利、踴躍參加、以資集腋成裘、俾期國家利民、市民務應體得當局愛民之深意、當茲大東亞戰爭一周年之佳期、凡我槍後國民應舉全力以支援聖戰、盡其能而儲蓄、所以在每月竭粗紵

對於節孝及懿行者 齊市盛大擧行表彰式典

【齊齊哈爾】成滿洲國自肇造以來、經朝野官民之協力百政整興積弊一掃、已達昇平之景像、現迎此赫赫輝煌之建國十周年、實爲殊人驚視忭舞、迎此之際、全國國民已掀起赤誠之祝賀、本市方面、對此可値賀祝之建國十周年已將展開熱烈之行事、在此行事中之孝子節婦懿行表彰、已將假此賀祝期內隆之擧行、針本市日滿鮮系民族、七十歲以上之孝子節婦懿行者計八百七十六名、內孝子五十二名、節婦三百一十名懿行者五百零名、本市有此許多之懿行堪稱國光人瑞、現市當局已於昨晤大擧行表彰式云、

協和青年訓練所 第一期卒業式

【新民】縣統監部青年訓練所、舉行畜開式、已誌本報、茲以該所第一期訓練生、已經二月、終了之期、於日前全員赴奉兵營見學昨下午二時、依式擧行卒業式典、各機關首領一致參加、由該所長、及協和會事務長、及其他責任官長、分別

婆媳發生口角 兒媳懸樑自盡

【通化】通化市中昌區安慶街十二段九號住戶高凱林、家有老母及二十歲髮妻二人、過着飽暖的日子、很爲安適、豈知婆媳之間、感情不合、時常發生口角、全家不得安寧、日前不知因何細故婆媳二人起了口角、爭論多時、後經鄰組相勸方告平息、但過了一夜、兒媳王氏餘氣復發、頓萌自殺之念、乃於便所內懸樑自盡、後被鄰居發現破戶、已不可挽救、一命嗚呼、

竊犯四名 被警逮捕

【撫順】市警務處司法科爲肅清市內之治安、因之該科司法警察官、終日不眠不休、實施搜査、於最近在市內檢擧有竊車犯、一行四名、事在市內各處竊取自轉車、賣於奉天或鄉間、竊取之事實誌之於下、

▲有原籍山東省錦州縣夏甸村人、現住撫順市第三胡同七ノ目三六番地、充大倉組工人名莫春盛（十八）、與原籍山東省沂水縣吳家主人、現住撫順市五老屯四號東洋製瓦工場之李文全（二三）、原籍奉天省瀋陽縣前古家子人、現住奉天市小西區北以及原籍奉天省瀋陽縣鄉源與街三段七十九號、八島鐵工所工人詹慶玉（二三）等、其春瀛於本年十一月初旬、在撫順市西二條通十二番地道路上、竊取原田德滿之自轉車一台、値時價一百圓、竊取後由詹慶玉轉賣於奉天市得洋六十圓、又於十一月十九日、在撫順市西一番町十六番地、竊取阿部定太郎之自轉車一台、値時價一百三十圓由姚世新運至奉天市內某當舖、於十一月廿八日在撫順市西一條通四十番地、竊取小橋武夫之自轉車一台、値時價一百五十圓、由詹慶玉賣給撫順縣金家屯、得洋五十圓、於十一月廿四日在撫順市中央大街郵政局門前、竊取朱存海之自轉車一台、値時價五十圓、竊取後放置於松田溝工人社宅十三棟李鳳五家中、以上共五回計竊取自轉車共金約四百九拾圓、▲李文全於十一月間在市內中央大街興業銀行門前、竊取自轉車一台、値時價五十圓、放置於奉天市、於十一月十九日、在撫順市東二條通十番地道路上、竊取井門常太郎之自轉車、値時價一百五十圓、由詹慶玉賣給奉天市、得洋七十圓、一於十一月廿四日在撫順市西一條通十四番地、竊取趙德楷之自轉車、値時價一百四十圓、子裡、以上共竊三回、計金約三百餘圓、姚世新於十一月間、在市公署門前、竊取自轉車一台、値時價七十圓由詹慶玉賣給奉天市、得洋五十圓、以上之竊盜犯四名行竊共九回、約値時價九百餘圓、此據該等自供、其餘犯尙多目下正在留置取調中云、

無線電

十二月十六日（星期三）

午前
七、〇〇（新京）報時、國歌、新聞、體操
七、三〇（大連）初等日本語講座
獨奏奏鳴曲A長調（貝多芬作曲）
一〇、三〇（奉哈）經濟通訊
正午（新京）報時、歌謠、
閱讀（哈爾濱）河間大鼓下南唐（九九）郭吉昇

午後
〇、三〇（新京）新聞
一、〇〇（奉哈）經濟通訊
三、三〇（新京）練校放送
二、文教通訊治安部兵事課陸軍上尉金榮灝
四、〇〇（新京）新聞摘讀（奉天）食料品小賣價格
四、三〇（奉哈）經濟通訊
五、三〇（奉天）唱片歌曲一、月媚花嬌姚莉二、四季歌郎來周璇
五、五〇（奉天）鄉鎭新聞
六、〇〇（新京）新聞
數島艦進行曲3、少年兵4、太平洋進行曲5、槍後之花進行曲安東省立第三國民高等學校吹奏團指揮宋編
六、三〇（新京）中等日本語講座五百木元
七、〇〇（新奉）報時新聞告知今日勝利、夜間節目豫告
七、三〇（奉天）講演戰時（奉天郵政管理局）
一、六月雪二、五花洞郡桂芬
八、一〇（奉天）新日本音樂落陽（齊藤松聲作曲）第一樂章煩惱第二樂章滿洲舞曲第三樂章新興之歌奉天三曲協會指揮永田鳳山第一箏田中雅樂代〃朝井雅樂第二箏小林雅雄〃伊藤雅樂尺八田中侶山〃岩倉
九、〇〇（新京）提琴獨奏
九、二〇（新京）全滿廣播劇演會（第六日）奇庵報滿洲蒙古研究會劉寶麟
一〇、〇〇（新奉）時、新聞、告知、明日節目豫告
一〇、三〇（新京）評話五女七貞（二三〇）宋劍
十八、四〇（新京）新聞閱讀（奉天）國民

照片說明

金融關係者 昨開懇談會

【遼陽】國民儲蓄遼陽市實踐委員會、爲紀念於此大東亞戰爭勃發一周年、記念之良、舉行特別儲蓄、並邀集…於昨十一日午後五時、召各金融界及關係機關、於昭和通…懇談會、對一般

遼鞍版

康德新聞社遼鞍支局 遼鞍版廣告事務

官民實踐槍後赤誠 聖戰紀念踴躍獻金

【鞍山】茲當大東亞聖戰勃發一周年之紀念日（十二月八日）、鞍山礦都市民爲衷心表現槍後之赤誠、日滿市民共同獻金、今誌獻金額列左、
▲陸軍恤兵金十七件計四千六百八十一圓十九錢、
▲海軍恤兵金二十六件計三千八百五十二圓八角九分
▲國防獻金十三件計二千百八圓七角六分、總計五十六件、爲一萬零七百十四圓八角三分、

市配給小麥粉 日期場所決定

【遼陽】市經濟科、茲定於本月內、一般市民（七歲以下者、依左記指定區域、配給小麥粉
日期　自十二月十五日始　至廿五日止、
數量　每人（小孩）四斤、
價格　每斤兩角、
方法　使用粮穀通帳、
指定區域、
協和區第一配給所管內、在春發永（南大街）福興合（南鐵門）領取、
協和區第二配給所管內、在福聚興（昭和通）玉豐源（西大街）永盛東（二道街）領取、
協和區第三配給所管內、在石川洋行（本町）合順成（北大街）領取、
協和區第四配給所管內、在同義號（本町）丸成（紡紗廠南門）領取、協和區第五配給所管內、在福盛永（昭和通）永順德（南大街）、福盛永（西大街）春發棧（北門裡）山陰商店（西大街）領取、文聖區第一配給所管內、在振興源（東大街）義源合（東大街）領取、文聖區第二配給所管內、在美倫祥（北大街）三義公（南大街）領取、
文聖區第三配給所管內、在元泰西棧（北大街）元泰永（東大街）領取、
武聖區第一配給所管內、在源興合（東大街）阜豐恆（東大街）領取、太河區第一配給所管內、在天增福（東大街）源記棧（東大街）永泉泰（北門外）領取、
襄平區第一配給所管內、在元泰福（北大街）萬增福（北大街）洪興昌（北大街）領取、
襄平區第一配給所管內、在永順東（北門裡）玉應合（北大街）永合公（東大街）領取、

生必品配給店登錄 市延期明年一月實行

【遼陽】遼陽市之生活必需品配給店登錄制及白米共同販賣所增置案、經多方調查折衝之故市經濟科已決定延期、至明年一月一日實行云、

不顧生意偏愛賭錢 結果鬧的買賣關門

【遼陽】縣境安平東街路北住有谷鳳五者、年四十許、素以開設糕點業謀生、生活尙能維持、不意近竟賭性大發、呼盧有日、連戰連北、致驅欸千餘元、債召高築、無法塡補、被逼無奈、乃將生意關閉、如今具落得赤手空拳、生活無着、若該人者、可堪爲賭徒之鑑云

男女國高卒業式

【鳳城】安東省立鳳城國民高等學校及女子國民高等學校、本年度卒業生男國高一百十名、女國高五十七名、於月之十一十二兩日間盛大擧行卒業式典、先回由該校長飯島徹湘榮華二公致、各機關長、光臨參加、是日長代表祝詞學官、鳳城縣長、及其他各機關長、參加者多人、安東省長曹承宗氏、對於卒業生成績優良者、並頒賜賞品及獎狀、且有懇切之訓詞、陸縣長及各機關長、均有祝詞、式典極其隆重云、

最後督勵出貨班 分別赴各飼蠶區

【遼陽】滿洲柞蠶會社遼陽出張所、爲期達到繳繭報國之赤誠、本年度對出荷成績特別良好、但該所長青山氏爲達成優秀之成績、於本月十五日以後、督勵全所職員、共同赴各飼蠶區、最後督勵出荷、即有如此忠誠報國之所長及職員、予想將來之成績、定爲全滿之冠云、

全滿氷上競技氷球大會 本月廿七日在鞍擧行

【鞍山】滿洲体育聯盟氷上競技協會與滿洲体育聯盟鞍山市事務局、共同主辦之第四回全滿氷上競技氷球大會、已決定於本月廿七日午前九時在鞍山中學校後市民滑氷場擧行、致其報名場所爲滿洲体育聯盟鞍山事務局、截止期爲廿四日、抽籤於廿六日後午六時、在迎賓館擧行之云、

（市署換發新通帳）

【鞍山】市經濟科、因本年度生活必需品通帳、業已使用完畢、且依査定數量、變更、汚損、缺少、決如左記要領、發給新生活必需品通帳、及新配給台帳、
▲台帳發給要領
一、區長根基卡片台帳設定之必要數量、經過班長由市經濟科受領、經過班長分發各家庭及大口受給者、
二、各家庭須依左記各項記入原籍、勤務處所、住所、氏名、希望指定店、子供用膠皮鞋文數、受給者氏名欄、
1、原籍、勤務個所、氏名記載世帶主之處、
2、勤務個所、要詳細記載之俸給生活以外者記入各自之職業及商號、
3、住所依左記例記入現住所記入例、鞍山市大和區南十四條町三之二、
4、昭和生計所或滿鐵生計組合加入者、須記入該組合通帳番號不該當者必須抹消之、
5、子供用膠皮鞋六歲以上兒童及生徒、該當數須記載該當文數、
6、各品目之希望指定店必記入、
7、受給者氏名欄記入之際、對於米穀有居住證明書並未記入現行通帳者絕對不許記入之此點要重注意、年令須記載康來年度之年分、
8、世帶主轉勤或出張歸主其或別居生活之時、即世帶主不居住鞍山市內之場合受給者氏名欄末尾世帶主氏名其欄而（轉勤、長期旅行病氣療養等）記入記事欄、
（九、）家庭通帳記載者依該人名簿記入商店、事務所等須根據該人名義申告之際、未滿意該本人名本來之家庭之所去地記入記事欄、（入口代表者亦仝、）

第一期決算公告
康德九年十一月廿八日
貸借對照表

資產

科目	金額
礦山	三、九二五、二〇〇、〇〇
土地	五四〇、〇〇
建物	五、一三七、〇〇
坑道	一八七、四二八、八四
諸機械	一六、二六七、〇五
諸施設	一一六、六四六、五六
貯炭	二二三、四九〇、七〇
銀行預金	五三、五一五、三四
山城鎭勘定	四五、四九一、四二
現金	六、九一六、二六
貯藏品	一〇、一〇七、〇一
配給品	一二三、一七〇、三三
假拂金	六八五、〇六八、一三
未收金	四八、〇七六、八〇
差入保證金	二一、〇〇〇、〇〇
合計	五、四六七、九五五、三四

負債

科目	金額
資本金	五、〇〇〇、〇〇〇、〇〇
借入金	三〇一、五三八、三五
受入保證金	八四、三七〇、〇〇
未拂金	一一、八九〇、七一
身元保證金	二、〇二九、八八
假受金	五三、六四八、六七
當期利益金	一四、四七七、七三
合計	五、四六七、九五五、三四

右ノ通リニ候也
康德九年九月三十日
久和炭礦株式會社
取締役會長　久留島秀三郎　取締役社長　張　和
取締役　曲　桂林　取締役　千輪　價也
取締役　植田　勝政　取締役　立林　駒市
監査役　神田藤兵衛　監査役　趙　靜泉
監査役　高　如九　監査役　盧　士良
役員選任之件
取締役　川崎良三氏　取締役　李盛林氏
監査役御影池次雄氏選任就任承認ス第二十三回取締役會ニ於テ川崎良三氏常務取締役ニ選任就任ヲ承認ス

診療　產
大西醫院
內外科、性病科、其他
電氣、太陽燈、超短波
各科治療戒除各種麻醉
藥慢性中毒負責斷癮
院長　樂德軒
址　奉天市大和區
病室完備　入院方便

訃聞
哀啓者先嚴…
孤哀子…
奉天市大北門三段三號本宅

普明醫室經售
專治遺精滑精
奉天市大西門大什字街口路北
定價每盒七圓內裝十袋十日用量外埠函購請由郵局掛號匯款每盒加郵費四角服法購藥時附有詳細說明書獨家經售並無二處函索說明書附郵票六分

國際劇場　南市場電話二一六二
招募從業員廣告
本院招募男女從業員各五名
日期　十二月十日午后一時
年齡　男子二十歲至三十歲女子十五歲至二十

中央大戲院　奉天北市場
上演　白雲劇團
白雲
尤光照
下預告　張冶兒　三笑

萬人油

强利比兒
這樣神速的治療劑
底確是優秀無比！
一旦淋病加身、倘或因循不治、最易釀成慢性症、造成終身遺憾、奉勸患者諸君、捨棄向來的姑息平凡療法、採用本品—强利比兒只由四服數日、殺滅淋菌易如反掌
本品係以雙速氨苯磺醯胺製劑與其他有効藥料精煉而成的最新化學藥在最短期內止疼止膿、根本治癒、遠勝他品、一試便知！
主治功能
○急性淋症　○慢性淋症　○副睾丸炎　○攝護腺炎　○扁桃腺炎　○中耳炎
各大藥房皆有代售
發行所　竹村製劑所

保護毛孔
雙美人美髮膏
常用雙美人植物性美髮膏、必秀美清潔衞生、因雙美人美髮膏之功效不獨使髮有光且能保護毛孔使髮先滑又清潔頭皮其原在採取材料之高貴、洵推本公司獨一之妙品也
總行　大阪　中山太陽堂
（分行）奉天・天津・大連・上海・南京・漢口

祛梅聖劑
不需注射立顯効果
梅毒之危險、審在經過感染初期後、進入所謂潛伏期時非常危險、因爲毒菌、却在身體內部、破壞侵蝕內臟各器官及骨膜和腦髓、如此漸自擴大其勢力、經久將身體弄成廢人、甚者不免夭亡、不然將毒染至妻子孫及子孫、想來實有戰慄之感。以是施治療務必徹底斷根。
伯爾子丸、係最進步的祛梅淨血劑、因以內服一法既無如注射之繁雜或某種禁忌、却將毒菌徹底殺盡、而與大小便一同排泄、同時又以獨自作用、將胃腸—內臟器官俱本賦活、以强全身新陳代謝機能、又將血液淨爲新鮮旺盛循環、故可在安全中斷除一切梅毒。
內服藥
伯爾子丸
●包裝十二日量　三十五日量　七十五日量
總發行　東京　鈴木日本堂製藥社

貫徹建國建軍精神 育成至忠報國信念

光榮輝煌之陸軍軍官學校

［新京］皇帝陛下幸臨於十六日舉行第一期本科學員畢業式之陸軍軍官學校、計有客春完成之紅瓦粉牆之各校舍及今多完成之職員（將校）集會所與學員集會所等聳立於國都東郊拉拉屯之丘上、而爲闡揚國軍將來之柱石育成處、此次畢業典禮乃係最初次之盛舉、該校之教育要綱、爲

一、使建國精神與建軍之本義、孫於透徹、與日本軍爲一體、育成至誠至忠而殉身於滿洲國之信念、

二、鍛鍊堅確之軍人精神、使嚴肅之軍紀、益形慣熟、涵養必須之高潔品性、熾烈之責任觀念、鞏固之意思、烈烈之熱意

三、鍛鍊強健之身體、旺盛之氣力、修練率先躬行之實行力、

四、附與軍官所必要之職能、以以上四條所成、一體足可窺悉其全貌、按養成國軍中堅之幹部、於國運之進展上、係擔當其重要者、洵屬當然、此自建國以來、國軍早已留意於此點、是以於大同二年七月、在奉天創設中央陸軍訓練處康德六年三月以勅令公佈陸軍軍官學校令、以奉天東大營之軍官訓練處改爲軍官學校、一方並於新京拉拉屯以百十一萬平方米之地基、設置豫科學生隊、同年四月始使第一期滿系預科學生入校、此爲今日軍官學校之發端、翌則於康德七年一月又使第一期日系預科學生入校、至去年四月已行將此第一期預科畢業生、派爲隊付、以供職於軍中、與第二期生、入校之時、當即於是年六月撥蒙皇帝陛下幸臨、舉行開校典禮、陛下乃命名此地爲同德台、賜該校即稱該校爲同德台軍官學校、及至客年一月學校令改正之時、乃以於中國事變勃發當時在華北戰線殊著勇名之南雲親一郎中將任爲首任校長、以至今日本校之特長係準據日滿一德一心與共同防衛之本義將日滿不可分關係、以教學錬成使之結晶、是以日滿兩系之學員悉以優秀之子弟、互相修養、滿系爲出自國民高等學校畢業者、日系則出自中等學校畢業者、並有在陸軍士官學校、受考者之中而志望者、此等均經銓選之後、約以二年間在預科從事訓練、於預科終了後、日系派往日本陸士、滿系則在該校本科、分別以一年八個月以上之期間、再行學習、以故此次之畢業式、僅係對滿系本科學生所舉行者、畢業生於式後即行配屬於國軍各部隊、派充隊付約八個月間云、

激烈苦戰堅忍不拔 不眠不休氣魄驚人

長沙作戰豐島部隊長回顧談

［東京］於昨年實施長沙作戰、樹拔群殊勳、今以感狀具達上聞之豐島部隊同部隊長（現東京師團長）豐島太郎中將、回顧當時之戰績談如次

此戰非常激烈、不分晝夜不眠不休、凡二週間、於今思之、麾下將兵忍耐困苦缺乏、而善戰之情形、實言語不能表現其勞苦、地域的言之、敵占優位、一一擊滅、實非容易、而我部隊全體將兵、皆以不撓之氣魄、貫徹始終、余平素對部下將兵、貫徹軍人勅諭之精神、訓官之要軍人員心、將兵亦深體會、實不勝感謝者、又戰前、作血淚之猛訓練、滿蒙堅忍不拔之精神、故有此戰果、大東亞戰爭愈益擴大、但戰爭方自現在始余亦決心於今後、鍛鍊精神、盡忠於皇國、

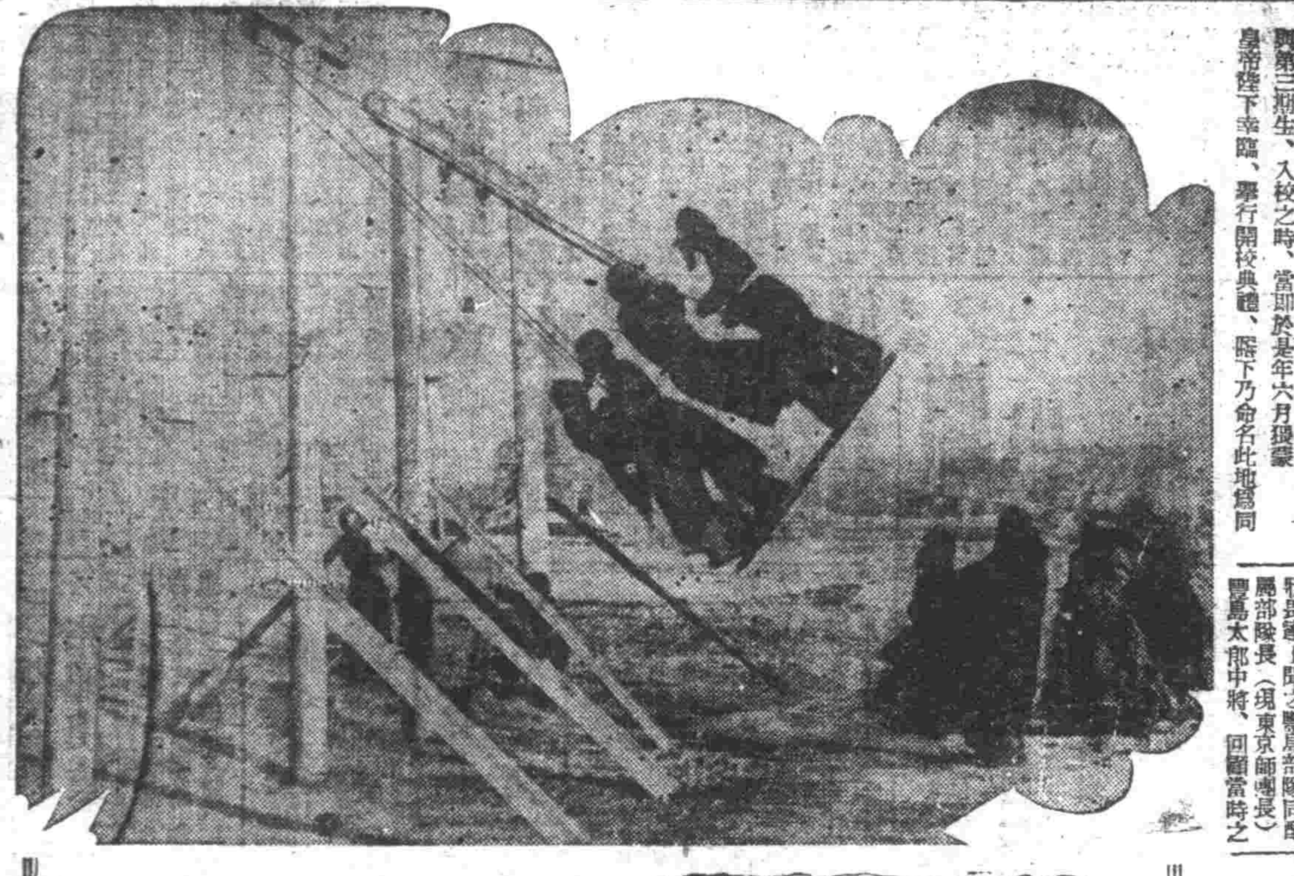

冬在滿洲

冬是孩子的世界 ②

多是孩子的世界、他們不怕白雪、他們不怕冷風、他們有他們的青春、踢毽打起在半空、積跤還未分負勝、看見了操場誰也會想到還孩子的神韻

鎗後陣頭指揮者

決意呼聲 ⑪

以道義經濟爲基礎 斷行商業報國使命

吉順絲房經理王緝文氏談話

茲當頁民勝利誠繁後济殿最值得紀念的聖戰一周年的時候、本報記者等、爲體中央所指示的方針、報道的使命、特奔赴市各機關和其他的社會團体、訪問指導者、聽他們立在前頭指導的地位、有如何的覺悟和決意、就是如何與衛全智全能、來果斷撲滅赤魔來公的理念、堅固鐵壁北邊、造成完璧的高度國防國家、和相負着大東亞共榮圈內民族應有的重大責任、並根據日滿不可分離的關係、來挨力完遂必勝的時機在世界史上罕有的大東亞聖戰、都先後刊登本報所有的內容、只知親邦大日本帝國的皇軍、神勇無比、再加上操訓有方、所以赫赫戰蹟、勢若破竹、戰無不勝攻無不克、因此就在這聖戰一周間、樹立了赫赫的偉勳、造成了世界史上罕有的戰功、這也不是我們在紙面上言辭的宣傳、就是實際上、皇軍猛進、占領各地、閭戶盡位不也都知道了嗎？記者、在本月十二日上午十時、文訪問市內滿系最負盛名的大百貨店吉順絲房經理王緝文氏於彼時投刺相見、經王氏延入客廳、在寒暄寒暄後、遂做問答的簡單談話、現在在下面、貢獻在讀者眼前、

【問】現在國內各地的人民全都忙於歡祝這個聖戰一週年、慶祝這個世界史上罕有的大東亞聖戰的一周佳辰、可是經理對於這個值得紀念而不可忘掉的輝煌燦爛的聖戰、有什麼感想、

【答】回想、在去年十二月八日、我們親邦大日本帝國秉着正正堂堂的大義、毅然崛起的鐵腕、掃除百年的壞面、爲着建設世界新秩序理念的永遠的和平、拯救東亞共榮圈內的各弱小民族、解除一切的桎梏、就正式對歐美侵略的仁義的英美國、宣戰了、誰知、我親邦大日本帝國皇軍、攘除了第一以驚天地的大砲、就擊除了極可惡的英美惡魔、這個是給一個夢想不到的當頭棒喝、同時把他們所有地盤自私自利的貪婪行爲、全都給摧破了、並且對於世界上的秩序的國家、給了一個警告、此時、我親邦大日本帝國、一面對於秩序不悟守的國家、和其他之爭以不斷的衝擊、同時國內各小國民族建設要主的地位、加以適切的指導和建設、因此、各弱小國家、都踏上了世界新秩序的正途、維持世界上永遠的和平、所以、我親邦除了有十年、其中各部門所有的建設、都是順調的驚然、這都是全人類的感激和救仰親邦的宏德和武功外、並且確信在不久的將來、親定立可完遂必勝的聖戰

【問】商業經營的狀況怎樣

【答】就本號的商號、我們十分徹底、至於敝店、從建國到現在、經營的狀況、非常良好、雖然現在的歐洲大戰、在戰時體制下、一切的物品、都感覺缺乏、再者、現在實行的配給制度、無論供者和求者、都能經營圓滿、同時在這個統制經濟的把持、非常順利、大約在百千的營業、非常勞、每天平均左右、可是現在、每天都

的總在一萬二三千圓上下、計算起來、確增加了二倍左右、這樣親邦若不是爲着維持世界上人類永遠和平、建設理念的新國家滿洲國、那能成就了現在大東亞共榮圈共存共榮的輝煌局面、我們以新國家的偉大基礎、和我們滿洲國人都受了這麼樣大的恩惠呢？

【問】關於上述兩項、那麼今後您的覺悟和決意、是怎樣的認識呢？

【答】已經實踐至今有的、至於親邦大日本帝國、領導下、第一要知道實踐新秩序的意義、永久的和平、實踐以前的英美、在這個大東亞聖戰中、以前以英美所掠奪、強侵、給予我們以前的窒顧、破除自私自利的偏見、雖然犧牲自己的權利、也不可惜、第二就是盡力協助我親邦大日本帝國以及東亞各國內各弱小民族、而更對於我國、予以十二分的援助和指導、所以我們的人得到了現在優良的結果、繁榮的狀況實是使命我們以感激和欽佩外、何更須將政府當局所指示的方針、本繼續義經濟的觀念正常業報國最大的使命斷行經濟的交易整頓決戰下的經濟、完遂協議、總計的奉公、也就是對我親邦盡我們所有的職責、勵行聖戰的勝利、就可期得了。（附片王緝文氏）

壯志激昂耐寒行軍

奉市署協和分會員一行抵京

十二月八日宣戰大詔煥發紀念日、奉天市公署協和會分會員參事岡田賢等二十名、爲奉此宣前聖戰完遂必勝之信念達成大東亞建設必成之念願、於該日自奉天出發經由新台子、鐵嶺、開原、昌圖、四平、公主嶺、范家屯、敢行寒中行軍十五日午后二時到達新京建國忠靈廟受重任鄉市公署分室長之出迎遂而參拜忠靈塔及新京神社、於是全行程乃無異告終、該一行預定今夜應臨關市長之招宴、十六日乘新京發列車歸奉云、

上月末儲金部資金餘額狀況

儲金部十一月末狀況總資金餘額、三億六千九百三十萬五千圓、與前月比減少三百廿三萬九千圓、若將此由借貸賬目別觀之、借方之部中銀存款爲八百八十一萬八千圓、與前月比顯著減少四百四萬三千圓貸方之部政府職員共濟特別會計存款爲六百十三萬圓、與前月比減少二百二十萬圓、恩給特別會計存款爲七百三十一萬二千圓、減少二百萬圓、其詳細如左、

（單位千圓〈印〉減）

▲借方之部

	十一月末	前月比
國債	一七八、〇四〇	
社債	一九、四二二	
股票	八〇、五七六	六二五
放款	八〇、八五二	一八〇
內地方債	五九二、五一二	一八〇
存款	二、六〇一	八、八一八
其他		△四、〇四三
證券	二九	△一
未收利息	三六六	
其他	一、二〇二	
合計	三六九、三〇五	△三、二三九

▲貸方之部

官吏存款	三、九六六	
儲金存款	二五四、三三三	
郵政儲金存款		
郵政轉帳存款	二八、〇七四	
郵政保險特別會計存款	一六、六三三	
政府職員共濟特別會計存款	六、一三〇	△一、〇五〇
恩給特別會計存款	七、三一二	△二、〇〇〇
滿洲省地方費	五、二五〇	△四
特別賬目	五、二六三	五二
暫收金	五四	△一〇九四
未拂利息	二、〇七	四
其他		△二三七
合計	三六九、三〇五	三、二三九

京哈地下電線舉行開通式典

［哈爾濱］於地下急施之新京＝哈爾濱間連繫之地下電線開通式、於十五日午前十時始、在哈爾濱電電管理局開催、式典於嚴肅國民儀禮修被獻饌後有來賓、司令官（代理）于省長槇田郵政管理局長之祝辭、後入待望之通話、最初行「聯之初手」乃哈爾濱市長與新京特別市長、次則爲張哈爾濱商工公會會長、更續爲古澤烏里米市理事長與寒河江新京商工公會理事長、其勤力與市內通話相信刻開始一般通話、由躍進一途之北滿、向南滿及日本之通信線、逐日而增、故方能今日之地下電線、對今後之文化經濟及其他各部面有多大之貢獻云云、

迎光輝聖戰元旦日

翼贊會設立國民奉祝時間

［東京］大東亞戰爭下邃第二次之昭和十八年、之元旦、於僅數之期迫近矣、全國民、當聖戰元旦之際謹祝聖壽無疆、昂揚戰爭精神、而邁進前途後勝利之途、因之大政翼贊會於元旦午前九時設定「國民奉祝時間」依左記要領請國民奉祝之餘、故於十五日通達於地方支部關係方面、

▲實施方法

一、各家庭於早晨參拜氏神和最附近神社「國民奉祝時間」時國民遙拜宮城、二、市區町村、於市區町村之神社學校公會堂等適當場所、行奉祝行事、且行必勝祈願之默禱、三、官公衙學校、會社工場於輸閱應事行奉拜式或祝賀式、且行必勝祈願之默禱、四、其他國民各自銘記國民奉祝時間當時刻時於各自之所在地行宮城遙拜

紀念兵制七十周年

舉開兵事功勞者表彰式

在滿日本人之兵事行政事務、於治外法權撤廢同時、由駐滿日本全權大使依駐於滿洲國軍務機關、爲紀念兵制七十周年之梅津全權大使、予表彰滿洲國側兵事功勞者、故於十五日午前十時三十分始在該大使館講堂、舉開盛大表彰式、於松永海軍武官室原關東軍參謀副長德關東軍兵事部長、湯谷治安部次長等多數來賓參列之下、行國民儀禮之後、對表彰者、谷口治安部警務司長、立田全理事官與村與安南省警務廳長猪爪代間島省警務廳長外九十名、由全權大使代理花輪參事官、贈與表彰狀並謝辭、於感激之氣息裡、意義深遠之表彰式遂於十一時半告終矣、（照片、即表彰式中之花輪參事官之祝辭）

教學奉仕隊抵京

東京文理大學及高等師範學校組成之教學奉仕隊一行六十三名、午後卅分由北京、乘廿一日午後一時卅分京師發車出發、入於滿鐵、勤務先、新京牌各鏈接之歡迎、分三班、其後在日本各地、作觀察、行於二日間、赴於旅順、約有二十日間、教學奉仕、預定於明年一月六日左右歸國云、

傳達之故各人應記當日奉「國民奉祝時間」之時刻、但法由無線電中廣播時刻、但火車輪船電車巴斯等中之乘客及各會場所、由乘務員或司令者

風竹

▲：華北新民會少年團一行十二月八日舉行結成式、以協和青少年團代表資格參加之奉天市統監部下、一行十五日親然返奉、純佛之後爲青少年之模範、於華北之古都北京、亦新生北京之青年、一般是非活動的、而年青女性甚活潑肉体上、精神上皆健旺、堪爲女子青年之模範、女性青年於此宜知、銀鍊足以表示美矣、

▲：紅顏之青年日

治愈婦人病

治愈婦女月經病

敝人在未嫁時即患月經不準、白帶諸病、時輕時重、結婚之後、諸病日日見重、月經來時腰腹疼痛、週身發熱、月經三四個月不來或一月來數回、經色不正或紫黑或淡白、帶很多、臨醫藥治百餘家之多方、無效、敝想此病今生難以治好、突接觀玉楊堂之調經養生丸、治婦女諸病很有功效、敝試驗買一盒、試服之後、大見功效、腰腹不疼、白帶全無、又購一盒、諸病治癒、現已有孕八月、敝人幸甚之餘、無以爲報、今將病狀及服藥情形登報介紹、婦女病者速服此藥、同享健康、外埠函購郵費外加二角

玉楊堂經理設奉天大南關中間利長油坊胡同路西門牌大北號六九　陳張桂珍謹啓

調經養生丸　小盒十日量五元　大盒二十日量八元

助產士 成功捷徑

續招新生　入會隨意　學費低廉　半年畢業

本會設立之助產學講習錄內容豐富、解釋淺易、凡入會員在此會員業者、隨意先後皆是每次助產士檢定試驗皆有本會會員及格之者、紛來到、屢得各方歡迎、好評

助產叢書第一集出刊　優待會員及格本位

定價六角　購者從速　郵票不收

（簡章及報名書函索即贈）

大連市松町四六　滿洲助產學講習會

會長醫學博士　岩島覺三

緊要啓事

敝人之生母張傑氏、遂之前嫡母張聚叔之生母於本年十二月五日晚病故、被母是敝先父孫公恤之、繼室有碑文可證、親友共知、今生母於本年十二月五日西時病故、爲繼子孫學勤故出訃聞實敢稱爲庶母、實屬違法、依法加重侮辱文廖、於三歲時、母來歸、先父承祧收爲嗣子、據民法規定、子女繼承、父無直系血統、親屬時與婚生子女同事、約非生母今彼如此侮辱文潘、自應依法改正除向檢察告訴並分報警察各署外用特聲明對於生母名分未定之前、暫不發喪、俾諸親友咸共週知、謹啓

韓人孫文濤

失照聲明作廢

茲敝人有坐落奉天省撫順縣鄂三屯村小辛屯甲田大照、一張因赴城換領土地執照不愼途中遺失、除向該管縣地政科另補新照外、特登報聲明無論何人拾得外、皆作廢紙、敝人宋寶祥住撫順縣鄂三屯村小辛屯

遺失作廢

敝人於康德九年十二月七日由奉東蔥行至街內一時不愼將坐落奉天市沈海區二台子村李文庫陳曉風蘇恩普土地、於執照各一張、遺失並有李文庫陳曉風蘇恩普項恩庫項海亭朱寶恒借據、各一張蓋有坐契約兩份該執照除呈請奉天市公署地籍整理局補發外、無論落在何人之手、概作無效、特此聲明、人恩洪民啓

支票遺失

十一月九日由哈爾濱往通銀行匯往奉天照付第一八一七號支票國幣壹仟圓不愼遺失除向該行掛失外、無論落於何人之手、概作無效。奉天市大北街二段一二五號　志成厚祥記

印鑑丟失作廢

敝在奉天市小西關惠工街四段六號金生鐵工廠經理胡海臣、一時不愼將印鑑丟失乃係銅戳一枚篆字胡海臣印、此後無論落在何人之手、倘有聯號作保一切事項此印鑑作爲無效、特此聲明。胡海臣啓

緊要聲明

啓者敝人所有領名宅地兩號坐落奉天市皇姑區大元街一段即地號二號及四號之宅地契約書二紙、與民籍圖本二份並借圖名戳一枚交給淸女潛印於昨不愼遺失途中望仁人君子有拾得送回者必有重酬如過七日無送回者當作廢紙無效除備文呈請當方官廳外特此聲明、奉天市皇姑區大寶街一段二七一之四　趙文濤啓

尋人

敝人韓玉厚之叔寡宜財四十二歲、彼日愚傻不知自名於六日失踪身穿青褲青襖黑布棉頭黑棉鞋白襪子各處尋找、無影、此係明倘落仁德之家、請收留送家酬金百元如知道信者報金五拾元、寡肌之憂、爲人族之情不言金錢決不失信特此聲明。原籍奉天省遼中縣北滿河村現住所奉天市北陵區昭盛街五段十四號官消組合西側四玉商店　韓玉厚啓

濬陽商業銀行北市場支店開業廣告

逕啓者敝行在奉天市皇姑區北市場厚生街四段八拾號設立北市場支店、業經經濟部大臣認可、在案茲擬定十二月十五日正式開業、所有各界惠顧、無任歡迎、此啓

株式會社濬陽商業銀行
董事長丁廣文

虎骨花蛇露

老福順堂

本露爲虎骨花蛇精煉、酒之精製品藥料加重、效力特強、功能驅風散寒、開竅止痛、補氣養血、旺盛活力、主治半身不遂、口眼歪斜、四肢麻木、腰腿疼痛、肝胃氣痛、小腸疝氣、月經不調、赤白帶下、氣虛血虧、身弱早衰

奉天市大南街一段一九四號

歡迎外埠批發　利潤格外從優

每瓶四元伍角、函購外加木箱郵費一元六角

虎骨熊油膏

本膏主治與虎骨花蛇露略同、依照仿單所載、關節病症貼在疼痛處及四肢各部每張一元、函購每次外加郵費三角

製材木工 帶鋸 丸鋸 機械 附屬品用

進和洋行

奉天市大和區平安通四〇　電話(3)二三六二番

感謝

專治婦人病聖藥

敝人患月經不準、每次發生、以至二三月不見或一月來三四次、且有白帶、腰腿疼痛、頭暈眼花、身體衰弱、飲食減少、服藥無效、後經友人介紹、服劉印堂之婦人病聖藥、不數日而病全除、敝人以爲神效、特此登報介紹、以示感謝。

［illegible］

劉印堂啓

東洋新品鍋爐

ボイラー

茲際大東亞聖戰下、我滿洲國建國十周年之佳辰、爲伴隨滿洲工業之勃發、國民勞動之完遂、敝社不及遺餘力、特備東洋各種機械新品、附屬品等、乃於最近運到、廣招徠、如蒙賜顧、價格特別廉價、以廣招徠

營業科目：紡績製棉紡線撚線、布染色乾燥拉毛平光、脫水煉炭鍋爐等各種、新古機械買賣

滿洲纖維工業機械用品販賣組合員

興滿洋行合資會社

奉天市北關區小北街二段二〇五　營業部電話（二）二六七七番

肺癆病吐血咳嗽藥

殺菌化痰、理肺救癆、行消滿洲、三十餘年、

（趙氏肺病咳嗽藥）專治青年各期肺病、大口吐血、痰中代血、五勞七傷、羅肺癆氣管炎助膜炎、盜汗、遺精、危在旦夕及老年四季、咳嗽、痰喘、服藥普通、經醫多年不能去根者、速服此藥、輕者三四料、重者三四料、痊可、醫藥奉送肺病保護法說明書函索附郵票

總行＝奉天大西關天光電影院內北大門外

精業堂趙羨忱製

最理的化學療法

化學療法劑之根本使命無在於「其特病原菌在短時間、完全殺滅而無何等肉體的血液的毒害發生」也。

本劑「破淋恩」爲最理想的化學劑、完全具有此條件、故於各大醫院、皆以本劑爲最安全而標準品、日趨增加其其告證率。

對於如喉核炎、中耳炎、丹毒、以及一切膿瘍疾腸、淋菌性急慢性各症、必收正確效果。

一手發售處　奉天市千代田通四〇　股份公司　稻畑商店

奉天營業所內

製造發賣元　日本染料製造株式會社

二〇片・一〇〇片　各地藥房均有出售

破淋恩 片

「日染牌」

歲末同情週間
齊市特舉開準備會議

【齊齊哈爾】光陰迅速、轉瞬之間、又將屆康德十年度之新年矣、迎此新年將至之際、本市公署、龍江社會事業協會齊齊哈爾本部、滿洲赤十字社龍江省本部等機關、爲市內一般窮苦之市民、排除暗凱呼寒計、特爲之主辦歲末同情週間由齊齊哈爾放送局、齊齊哈爾新聞社及本社等後援之下、而將展開極積之活動、現爲謀進行之順適圓滑起見、特於昨午後一時假協和會市本部會議室、舉開準備會議、關於其實施之期間、已決定於一月之十四日起至廿一日止、一周間、其實施負責之人員爲市公署協和會市本部、赤十字社龍江省支部民間社會事業團體福祉委員會委員工公會、市社會事業協會、等組織實施之對於同情箱之設置、已決定於雷家胡同三個、五教道德院負責、南門三個五教道德會負責東榮市個忠孝會負責、龍江飯店三個[illegible]座二個、以劇場、劇所、[illegible]利、作爲慰安齊市貧民籌捐金、其出演之劇除由本市名票相當外、並由市公署方面自哈邀請名票而登之參加、至於一切進行之計畫、將在準備之種種會中、而爲之決定云、三個[illegible]合國道德會員其次即本市協和劇團、奮劇部於月之十六日至廿日在龍江大戲院演唱、劇其入場之價格、已爲規定包箱十二圓、池座三圓、樓

國婦之赤誠
一年間之慰問袋 [illegible]計

【營口】國婦營口支部對慰問袋作製、本發電集、古新聞回收等機關不斷之大量活動、開戰一年間之成績已達成慰問袋五千五百二十組、茶穀千三百餘斤云、

新年互禮會申告

【營口】康德十年新年互禮會元旦日正午於公會堂舉行、會費每人二元、希望者可直向市公署、協和會市本部、商工公會、山佐洋行、羽村、綏定區、太康區、通惠區各事務所申告云、

爲徹底聖戰意義
舉行戰爭映畫會

【東安】寶清縣爲徹底大東亞戰爭之勝利、於檢後國民起見由東安省運到極多大東亞戰爭畫片、於上月之抄假南門校與學行大東亞戰爭映畫會由縣公署通令各機關學校民衆等、前往參觀、首由縣公署弘報股主任、崇當事、報告開會宗旨、繼由民生科科長關世澤氏、訓話、所訓示之大概宗旨、爲大東亞戰爭於茲已屆一周年、推原其故、乃以英美兩國伸其魔手、侵我東亞黑門民族爲其奴隸、供其驅使、估我土地、作爲殖民地、及商場等、於忍無可忍之中由我們親邦大日本國、爲解放東亞民族起見、一再使其反醒、而彼惡魔國家竟執迷不悟、旋於去年十二月八日、大日本國出正義之師、興其宣戰、自出師以來、戰必勝、攻必取、收穫之戰果頗令人驚、此種勝果、因爲吾皇軍之後援、使皇軍來戰之勇氣、益形加强、即將來所佔之地域、亦必愈形擴大、則大東亞戰爭告終之日、即是我們大東亞共榮圈建設之日等重要之訓示畢、始行之事後之赤誠等、最有價值之訓示、次又由弘報股宋義亭氏、向各觀衆訓示、大東亞民族均應振興全幅精神等、[illegible]百聞不如一見、是以又將戰勝之情況、實於照片上使檢後東亞民族、深刻皇軍之勇猛無比、並喚起大東亞民族之同情心、一致團結建設大東亞共榮圈、如能盡經濟力、或物資等、以盡吾們檢

顧鄉區粮穀交易市塲
出貨成績在預想以上
今後有繼續出荷者於國策遂行上以良好印象

【哈爾濱】以市當局之努力奮勵、本年度哈爾濱管內之糧穀出荷成績、遂收得意想以外之成功、在顧鄉區交易塲內之出荷割當額、計爲五千八百噸、因至昨十四日已達到五千噸乃得一舉而突破出荷契約量、昨據該區收買人代表盛希聖氏談稱、本年度之出荷狀況、竟於預定限期兩個月前、即得達成契約量、實爲官民同慶之事、因至昨日止、顧鄉區之兩處收買處、均突破一百貨車以上、(每車三十噸)總計共收卸二百十車以上、出貨品質亦頗優良、預想今後當能有繼續出荷者、依本年之實況觀察、預想明年度必有多額之增產於國策遂行上深予以良好印象云、

柞蠶爲農村副業
希農民益加勉勵

【通化】通化省山嶽地帶之柞蠶已完全爲本省下農村最良適副業之一、對於此飼育柞蠶副業、已由柞蠶會社通化支社、竭全力提倡更而普及增產、是以本年度之上市狀況、已得到倍於往年之實際、若本年度之上市最優良者、即有柞綢下之業者收入已達千圓以上、誠爲一般農家副業、大感興趣之經過、茲認謹明年度運晒工作、興其他指導行事時、已有與農家池田技佐來通、池田柞蠶支社長有如左之談話、

於通化地處雖多山岳、而適應飼育柞蠶、觀察本年上市情形、大有激增之示、因之一般農民皆肯操爲正當副業之一、惟爲令人喜悅不已之事、且柞蠶之用途甚多、亦決無過剩之虞、尙希諸農滑耕於無用之地、殊爲可惜乃在各地結成柞蠶會促進市村飼育柞蠶、益加勉勵、

隱父喪而完成義擧
回占英特授市長表彰

【通化】通化市公署行政科職員回占英、當本年度歲末同情週間、擧辦演劇募集同情金行事該氏擔當演劇全般事務連絡者、曾於十一月末日約邀坤伶王蘭良而奔走吉林市、當斯時彼之老父逝於安東市原籍、噩耗傳來掉痛澈心、擬即旋里奔喪、又恐貽惧募金行事之進展、又兼職域責任重大、因此忍悲强調精神、忙於執務不稍懈怠、昨日歲末同情演劇圓滿閉幕之同時、始淚洗衣襟向孝行致科長申訴詳情、請假回籍營葬、據市長對回君滅私奉公之美擧、極端嘆賞、將授與表彰狀、用誌其忠孝、而爲一般職域奉公盡瘁誠之模範、

滅私奉公美談

完成出貨報國使命
組成蒐貨督勵本部

【撫順】本縣李合村協和分會、當同縣公署下、於上峯指示、爲完成農產物出荷徹底之使命、特以村長兼協和會李事務主任爲中心、並其他各關係機關及官民等結成一體、組織蒐貨督勵本部、設蒐貨工作班、取締、宣撫、青年特別工作等六班、分別工作、將來之收效、自必圓滿云、

[illegible]達成農產蒐貨之萬全、本縣當局前已、組成出荷督勵本部、組成縣村協議股辭、宣傳及事、實施工作、已收得良好成果、本縣縣長及日系副縣長、(省派)國民自覺、指導出荷狀況、除督勵[illegible]、[illegible]努力外、特於日前[illegible]縣長[illegible]、[illegible]懸[illegible]、[illegible]協和會、北部大槇、于家各村顧谷糧谷出荷狀況、適切指導、以收蒐貨之成效、並已於日昨歸縣、據及各村出荷狀況良好、將來成績、決[illegible]

正副縣長臨陣
指導出貨

【撫順】我國貧爲農業國家、地大物博、際此非常時期、大量增加乃國民之義務、際此非常時大戰完遂之秋、爲克服時艱、

徹底聖戰意義
工作隊隨時指導

【撫順】本縣管下協和會李合村分會當局、爲完遂東亞聖戰、及民心安定、並基於縣本部之指示、本村分會特組織成現地工作隊、隨時隨地實施工作、以喚起東亞民族解放之自覺、而使竭盡全力、協助親邦、達成其崇高使命、茲將工作隊編成略誌如左、

工作隊之編成
隊長 分會事務主任李文閣
隊員 村主校校長 李海秋
隊員 青年訓練員 劉濟璠
隊員 分會常務員 李文彬
隊員 分會常務員 劉振洲
工作內容
一、時局認識與鄉土防衛事項
二、國策遂行諸般實施事項（糧谷出荷事項在內）
三、國民生活向上諸般注意實踐事項、
四、其他必要事項、

會時、確實將國策之真意、懇切說明政府愛民之施策、務以國家觀念爲重、如能徹底勵行一人儲蓄一家實、一戶儲蓄一國强、所以國民儲蓄誠屬國民新生活運動之一、更不可忽視、藉資達成期所之目標也、

務以國家觀念爲重
徹底勵行儲蓄

【通化】通化市國民儲蓄實踐委員會事務局、爲達成十五億儲蓄之目標、對於淳收姿資、獎勵、勇猛前進、以期完遂儲蓄報國之使命、所以市內各區相繼結成儲蓄會、總計三百十五分會、會員八千三百三十名之多、儲蓄之數字亦有相當之發展、誠爲本市之好成績、但距儲蓄目標之額數、尙屬遙遠、所以熱望市民對於儲蓄事項、乃是由少積多、經年累月、儲蓄數字極爲可觀、將來既可以補助子女教育費之不足、又可爲充裕晚年養老之費用、一擧數得、無往不利、本市之在職域或地域結成儲蓄會、其意即恐市民游資滑耕於無用之地、深爲可惜民所有用之游資儲蓄便利、隨時參加、以資集腋成裘、所謂國又利民、市民極應體得當局愛民之深意、當茲大東亞戰爭一周年之佳期、凡我檢後國民應擧全力以支援聖戰、藩萬能而鑽睡北邊、所以在每月勝組織

對於節孝及懿行者
齊市盛大擧行表彰式典

【齊齊哈爾】成滿洲國自康德以來、經前野官民之協力百政緊興積弊一掃、已達昇平之景像、現迎此盛京建國十周年、實爲增入慶祝忻舞、迎此之際、全國國民已謝起赤誠之祝賀、本市方面、對此可慶賀之建國十周年已將展開熱烈之行事、在此行事中之孝子節婦懿行表彰、已將假此賀祝期內舉之舉行、計本市日滿鮮系民族、七十歲以上之孝子節婦懿行者 計八百 七十六名、內孝子五十二名、節婦三百一十名懿行者 五百零名、本市有此許多之懿行者、確屬光入照、現市當局已於昨旣大擧行表彰式云、

婆媳發生口角
兒媳懸樑自盡

【通化】通化市中昌區安慶街十二段九號住戶高凱林、家有老母及二十歲髮妻二人、過着飽暖的日子、很爲安適、豈知婆媳之間、感情不合、時常發生口角、全家不得安寧、日前不知因何細故婆媳二人起了口角、爭論多時、後經鄰相勸方告平息、但過了一夜、兒媳王氏餘氣復發、頓萌自殺之念、乃於便所內懸樑自盡、後被鄰居張德氏發覺、已不可挽救、一命嗚呼、

協和青年訓練所
第一期卒業式典

【新民】縣統監部青年訓練所、擧行查閱式、已誌本報、茲以該所第一期訓練生、已滿二月、終了之期、於日前全員赴奉兵營見學昨下午二時、依式擧行卒業式典、各機關首領一致參加、由該所長、及協和會事務長、及其他責任官長、分別

竊犯四名
被警逮捕

【撫順】市警務廳司法科爲肅清市內之治安、因之該科司法警察官、終日不眠不休實施搜查、於最近在市內檢擧有竊取犯、一行四名、事竊取之事實誌之於下、

▲ 有原籍山東省德州縣夏村人、現住撫順市第三胡同七丁目三六番地、充大倉組工人名袁春波（十八）與原籍山東省沂水縣張家莊人、現住撫順市五老屯西東洋製帶工場之李文全（二十三）、原籍奉天省撫順縣前古家子人、現住撫順市五老屯中街一番地一六號、馬車運搬夫姚世新（三三）、以及原籍奉天省撫順縣鄭家屯人、現住奉天市小西區北興街三段七十號、八島鐵工所工人袁慶玉（二三）等、竟於康德六年十一月初旬、在撫順市西二條通十三番道路上、竊取值價一百圓、竊取後由袁慶玉轉賣與於奉天市得洋六十五圓、又於十一月九日、在撫順市西一番町十六番地、竊取小林武夫之自轉車一台、值時價一百三十圓、由姚世新送至奉天市內八圓由張世新送至奉天市內某車商、於十一月廿十日在撫順市西二條通四十番地、竊取阿部定太郎之自轉車一台、值時價一百圓、由袁慶玉賣於奉天市易站圓、得洋八十五圓、於十一月間、前、在撫順市東七條無番地之自轉車一台值時價一百五十圓、由袁慶玉轉賣給瀋陽縣金家屯、得洋五十五圓、於十一月十四日在撫順市中央大街郵政局門前、竊取朱存海之自轉車一台、值時價五十圓、竊取後放置於松田橋工人社宅十三棟李鳳五家中、以上五回計竊取之自轉車共金約四百九拾圓、又李文全於十一月間在市內中央大街興業銀行門前、竊取自轉車一台、值時價五十圓、放置於奉天市、於十一月十九日、在撫順市東二條通十番地道路上、竊取井門常太郎之自轉車、值時價一百五十圓、由袁慶玉賣給奉天市、得洋七十圓、於十一月廿四日在撫順市西一條通廿四番地、竊取鈴木之自轉車、值時價一百圓、放置撫順市馬架子十九號房子裡、以上共竊三回、計金約三百餘圓、姚世新於十一月間、在市公署門前、竊取自轉車一台、值時價七十圓由袁慶玉賣給奉天市、得洋五十圓、以上之竊盜犯四名行竊共九回、約值時價九百餘圓、此據該等自供、其餘竊盜多目下正在留置取調中云、

南滿版

商店街決戰新体制
餘剩時間健民休養
一月一日起夜八時閉店

【大連】關東州經國經濟支部、對於時局下之商店、其深於大東亞戰爭完遂、並大東亞共榮圈建設之認識、即隱時局、確立生活體制、計、最近在滿系商民辦之街市、即各廣場、或繁華之區、還定十處、懸掛揭示板、此外更設立店頭揭示板、約四十餘處、設立後其揭示內容、大體分有左列數要點、一、關於大東亞戰爭之戰況、寫眞、或繪畫等、二、在大東亞地域內、所有共榮圈建設之狀況、寫眞、或繪畫等、及易於理解之種統計表、三、關於日本在戰爭遂行上、所結集之總力、活動

【大連】關東州經國經濟界、對於時局下之商店、其經營上、須有刷新並合理化、而商店之從事員、使其素質向上計、十日午後二時、於大連商議、招集商店街各代表者、開催協議會、對商店營業時間之縮減、及休日之設定等、結果閉店時間、以現在九時、提前一時、決自明年一月一日起、全市一齊、限至午後八時閉店、但如特殊營業者、則除外、以之節儉電力消費、此外更設定休日、以此餘剩時間、使諸商店從業員、從事集團的勤勞奉仕、並休養、至於現在五日、但以地域、及業種的關係、因顧買者感及不便、多有不勵行者、今後須取同一步調、除開店時間、及休日而外、對於從業員、更施以各種娛樂、如講演會、講習會、並設立俱樂部等、關於俱樂部之設置、先由連鎖街、及浪速町、率先實行、大連商議、加以側面的協力云

金田屬官
戒煙獻金

牡丹江市公署工務科管理股屬官 金田 政政氏、於昨年十二月八日對英美宣戰大詔渙發以來、該氏即以檢後國民之赤誠、當由該日起、實行自動戒除捲煙、直至日昨十二月八日止、已屆一周年、該氏共積金三十六元五角、特送交同署庶務科長、作爲國防獻金云、

貯蓄運動功勞者
柳井長官特予表彰

【大連】興亞奉公聯盟當局、對於州民之貯蓄運動、成績大有可觀、自本月九日起、以七日之間、開始貯蓄獎勵週間、十四日午后二時、在州廳正廳、擧行州內貯蓄功勞者之表彰式、由柳井長官贈與表彰狀及賞金一封、至於被表彰者氏名照誌如左
△區長、會長
小平島會長王乃貞、（住小平島會小平島屯六區二十三番戶）
金州會長曹世科、（住金州會范家街二百五十八番地）
亮甲店會長巴純卿、（住普蘭店亮甲店會蓋家屯六十五番戶）

貯蓄運動第一日
貯金二十四萬圓
本月貯金郵票已消七成

【大連】貯金强調周間實施之第一日、九日、關東遞信局管下各郵便局、當日受理之貯金成績、達二萬二千五百七十一件、金額二十四萬五千三百二十圓五角六分、支出一千八十四件、金額十二萬二千六百六十五圓八角九分、兌除增加十二萬二千六百五十四圓六角七分此外本月發行之貯金郵票計共十四萬枚、金額二十萬圓、就中由於郵保消化者、已達七成、所餘之三萬枚、六萬圓、備應一般州民自由購買、預測今明日中、全部賣盡云、

對患大骨節病學童
調查其家庭詳細狀況

【通化】關於風土病（大骨節病）之原因、據新京醫科大學教授市村博士調查結果已經發表、通化市衛生保健科當局、目下通知市內各小學校、將患風土病之學童家庭環境及衣食、並保護法等狀況加以調查、以便預防於將來、

國高生畢業時
省派員指導

【通化】康德九年度通化省立國民高等學校學生畢業期之日已至、業經省文教當局規定如左、屆期省派要員參加指導
十二月十三日臨江國民高等學校（省次長）
十四日通化師道學校（馬文教科長）
十五日第一國民高等學校（馬文教科長）
十六日女子國民高等學校（張省視學官）
十六日長白農業學校（張省視學官）
十七日第二國民高等學校（魏股長）
十八日柳河農業學校（章民生廳長）
十八日輯安農業學校（魏股長）

聖戰紀念日
克山行事隆重

【克山】本年十二月八日乃東亞聖戰一周年紀念日、凡屬東亞各國、無不同伸慶祝、本縣當局爲紀念聖戰一周年起見、特於十二月八日午前九時由呂縣長及各機關首腦等、齊集克山神社、隆重擧行獻饌式典後、又在公會堂開催鄉土建設大會、並在廣場舉合開時局之講演、且演劇團、以作餘興、而本街各商民等、均於是日高懸日滿國旗、以資慶賀云、

[illegible]狀況、及遇[illegible]成績[illegible]、四、讀於最重要之世界時事之寫眞並繪畫、五、關於市民率公運動上、最重之事項、並其解說

糧穀管理法違反者
市警檢擧多起

【牡丹江】市警務廳經濟保安股於戰下食糧國策遂行確保之重大性、今值糧穀上市之期、爲促進農產物增產努力出荷、達成國策方針徹底取締不正當暗交易、於十二月一日由鄉警佐、蔣警尉、何警尉補統合檢擧糧穀管理法違反者多起如左
△原籍安東省鳳城縣、現住市警民街部慶德、年二十八歲、私存苞米棒三十一麻袋、
△原籍山東省掖縣、現住本樂安縣青林村馬北屯張德仁年三歲、私存密實小豆八麻袋、
△原牡丹江省寧安縣楊木林子、現住青林村馬北屯唐金福年三十四歲、私存實小豆二麻袋、苞米棒七麻袋
△原籍山東省平度縣張莊現住市內掖河區王常街盧殿喜年二十二歲、私存大豆十六麻
△原籍山東省同治縣、現住市內掖河區張洪財年三十歲、密實大米十八旺
△原籍本市福民街李張氏年四八歲、密實大米五旺以上均經調查屬實、送交牡丹江地方法院懲罰云、

滿系商民稠密處
懸掛時局揭示板

【大連】奉公聯盟、大連[illegible]

擧行國民教化關係團体
增產蒐荷協力協議會

【齊齊哈爾】龍省當局、爲期戰時體制下之農產物蒐荷完遂、預定於本月之十一日、起、亘三日間、舉行國民教化關係團體增產蒐荷協力協議會、每日由午前十時起、分別在中央指導處開催、對此中央方面、特派中央指導班來齊、計班長、民生部教化科長林鎮、及班員治安部主事委員、古島景員治安部(未定) 紅萬字會于靜仁、道德會張燕然、大同佛教會組崑邦、協濟慈善會胡邦詳細日程如左、
△十二月十一日、由是日午前十時起、協議塲所在省公署大禮堂、其參加人員、中央指導班全體、市縣旗、宗教及教化團體員、縣旗宗教及教化擔當者、龍江省地方國民教化聯絡會役員全體
△十二月十二日、由是日午前十時起、協議塲所假龍江道德總分會大禮堂、參加人員、一、中央指導班全體

一、省市縣旗道德總分會會長
△十二月十三日、亦由是日午前十時起協議塲所假省公署大禮堂、其出席者方面
一、紅萬字會卜奎、白城洮南、開通等各分會長
一、佛教會洮南、訥河、泰來等各分會長
一、道德會、龍江、開通訥河等各分會長
一、齊齊哈爾市內社會事業團體長
△國民教化關係團體增產蒐荷協力協議會進行次序
一、全體肅立
一、開會之辭
一、建國神廟遙拜
一、宮城遙拜
一、默禱（戰歿英靈及祈願武運長久並祈願聖戰完遂與增產蒐荷之必要性）
一、省長致詞（聖戰完遂與增產蒐荷之必要性）
一、中央指導班長致詞
一、總務廳長致詞（國民對於國策遂行擧國之覺悟）
一、開拓廳長致詞（增產蒐荷對於教化責任者之要望）
一、協和會事務長致詞（提携之辭）
一、協和對策指導說明
一、懇談

小崗子露天市塲
各業統合設組合
整備新體制待州廳認可中

【大連】大連小崗子警察署、據於管內滿人商民常設之露天市塲、以全塲內各種商舖、統合而組織一露天市塲組合、以之相應戰時消費生活、而整備以新体制、關此九日午後二時、假小崗子公學堂、招集張市商會會長滿系有力者、及同塲現業者等、約千餘名、開催組合設立第一回準備總會、由弘田經濟係主任、說明關於設立之宗旨、並決定設立大綱、待州廳認可後、即實現新體制云、

倉庫業一致團結
組州倉庫業協會

【大連】州廳經濟部當局、因即應時局、關州內倉庫業者大同團結、對於保管貨物、組織配給機構、以使發揮機能、因令各該同業經廳協會、並決定本月內擧行發會式、查該協會加入之倉庫業者、有大連製冰、國際運輸、滿洲倉庫運物、福昌公司、關東州實業振興、大連起業倉庫、日伸倉庫、大連倉庫、宇都宮回漕店、丸一公司、實業倉庫、計共十社、擬社長推翔生常三郎氏就任云

日語學院卒業式
於十三日擧行

【牡丹江】牡丹江市公立日語學院自設立以來、已有數年以養成日語人才、爲目的、故不敢任何費用、每年卒業者不下數百人、本年度之卒業式、於本月十三日午後二時起、在實業學校講堂擧行云、

第一期決算公告
康德九年十一月廿八日
貸借對照表

科目	金額
資產	
礦山	三、九二五、二〇〇、〇〇〇
土地	五、五四〇、〇〇〇
建物	一、八七、一三七、〇〇〇
坑道	一、六七、四二八、八四〇
諸機械	一、一六、二六七、〇五〇
諸施設	一、一六、六四六、五六
貯炭	二、三三、四九〇、七〇
銀行預金	五三、五一五、三〇一
山城鎮勘定	四五、四九一、四二
現品	六、九一六、二六
貯藏品	一、一〇、一〇七、〇〇一
配給品	二、三、一七〇、二二三
假拂金	三、一六、〇六八、一二
未收金	六八五、〇七六、八〇
差入保證金	四八、〇〇〇、〇〇
合計	五、四六七、九五五、三四
負債	
資本金	五、〇〇〇、〇〇〇、〇〇〇
借入金	三〇〇、五三八、三五
受入保證金	八四、三七〇、〇〇
未拂金	一一、八九〇、七〇一
身元保證金	一一、〇二九、八八
假受金	五三、六四八、六七
當期利益金	一四、四七七、七三
合計	五、四六七、九五五、三四

右ノ通リニ候也
康德九年九月三十日
久和炭礦株式會社
取締役會長 久留島秀三郎
取締役社長 張 鷹 和
取締役 曲 桂 林
取締役 植 田 勝 政
取締役 千輪 假 也
取締役 立林 駒 市
監查役 神田藤兵衛
監查役 趙 靜 泉
監查役 高 如 九
監查役 盧 士 良
右審查候處相違無之候也
役員選任之件
取締役 川 崎 良 三 氏
取締役 李 墨 林 氏
監查役御影池次雄氏選任就任承認ス第二十三回取締役會ニ於テ川崎良三氏常務取締役ニ選任就任ヲ承認ス

萬人油

奉大北市場
中央大戲院
上海影界明星
白雲劇團 導演
白雲 尤光照
裘萍
每場准演双劇 十六日早晚
三笑
預告下期 張冶兒 劇團 十八日演

國際劇場 南市場 電話二一六二一
招募從業員廣告
本院招募男女從業員各五名
日期 十二月十日午后一時攜帶親筆履歷書二寸半身照片
年齡 男子二十歲至三十歲女子十五歲至二十歲

奉天市大西關大什字街口路北
普明醫室經售
男子實病良藥 國本養腎丹
專治遺精滑精
定價每盒七圓內裝十袋十日用量外埠函購請由郵局掛號滙款每盒加郵費四角服法購藥時附有詳細說明書獨家經售並無二處函索說明書附郵票六分

計聞
哀啓者先慈姚孫荣淑太君慟於康德九年十二月五日西時壽終內寢距生於光緒三年五月二十五日酉時享壽六十有六歲現已殮竟成服茲逢國策不便過事鋪張大計於本月十六日（星期三）開吊十七日發引暫厝於珠林寺特明春再行擬扶櫬回原籍安葬謹誌恐遺近親友計告不週哀此計
孤哀子孫壽鈞泣血稽顙謹啓
寓所奉天市大北街三段三三號本宅

診療 產科
大西醫院
內外科、性病科、其他電氣、太陽燈、超短波各科治療戒除各種麻醉藥慢性中毒負責斷癮
院址 奉天市大和區菅町三番電話 事務用三、四二三八 病室用三、〇四七
院長 欒德軒
助產士 孫靜波
接生助產勿論晝夜隨時應診
病室完備 入院方便

强利比兒
這樣神速的治療劑
底確是優秀無比！
一旦淋病加身、倘或因循不治、辜負患者一旦淋病加身、倘或因循不治、最易釀成慢化膿症、造成終身遺憾、奉勸患者諸君、捨棄向來的姑息平凡療法採用本品—强利比兒只由內服數日、殺滅淋菌易如反掌
本品係以雙運氣基磺酸胺製劑與其他有效藥料精煉而成的最新化學藥在最短期內止痒止膿、根本治癒、遠勝他品、一試便知！
主治功能
○急性淋症
○慢性淋症
○副睾丸炎
○攝護腺炎
○扁桃腺炎
○中耳炎
各大藥房皆有代售
發行處 竹村製劑所

保護毛孔
雙美人美髮膏
常用雙美人植物性美髮膏者必爲美清潔衛生、因雙美人美髮膏之功效不獨使髮潤澤且能保護毛孔使髮先滑又清潔頭皮其原在採取材料之高貴、洵推本公司獨一之妙品也。
總行 大阪 中山太陽堂
(分行) 奉天・天津・大連・青島・上海・南京・漢口

梅毒之危險、事在經過感染初期後、進入所謂潛伏期時非常危險。因爲毒菌、卻在身體內部、破壞蝕腐內臟各器官及骨膜和腦髓、如此漸自强大其勢力、延久將身體弄成廢人、甚者不免夭亡、不然將毒染至妻子害及子孫、想來實有戰慄之感、以是總施治療務必徹底斷根。
伯爾子丸、係最進步的祛梅淨血劑、因以內服一法、既無如注射之繁雜或某種禁忌、卻將毒菌徹底殺盡、而與大小便一同排泄、同時又以獨自作用、將胃腸—內臟器官根本賦活、以强全身新陳代謝機能、又將血液淨爲新鮮旺盛循環、故可在安全中斷除一切梅毒。
祛梅聖劑
不需注射立顯効果
內服藥
伯爾子丸
●包裝 十二日量 三十五日量 七十五日量 各大藥房出售
總行 東京 鈴木日本製藥社